

7. รายละเอียดเชื้อเพลิงที่ใช้ในเดือนนี้

- | | |
|--------------------------------|-------|
| 1) น้ำมันเบนซิน..... | ลิตร |
| 2) น้ำมันดีเซล๕,๓๐๐..... | ลิตร |
| 3) น้ำมันหล่อลื่น.....๕๐..... | ลิตร |
| 4) ไฟฟ้า..... | ยูนิต |
| 5) เชื้อเพลิงอื่นๆ | ลิตร |

8. รายละเอียดและปริมาณการใช้วัตถุระเบิดในเดือนนี้ (ถ้ามี)

- | | |
|------------------------|--------------|
| 1) วัตถุระเบิด | นัด/กิโลกรัม |
| 2) แก๊ส | ดอก |
| 3) ปุ๋ยแอมโมเนีย | กิโลกรัม |
| 4) อื่นๆ (ระบุ)..... | |

9. จำนวนพนักงานและคนงาน๗..... คน

10. จำนวนวันทำงานในเดือนนี้๓๑..... วัน

10. ผลการปฏิบัติงานตามมาตรการป้องกันและแก้ไขผลกระทบสิ่งแวดล้อม (ถ้ามี) (รายละเอียดตามแนบ)

12. แผนที่แสดงการทำเหมือง (รายละเอียดตามแนบ) กรณีประทานบัตร ชนิดหินอุตสาหกรรมเพื่อซีเมนต์ และถ่านหินให้
แนบรายละเอียดภาพถ่ายและการคำนวณหาปริมาณหินและแร่ที่ผลิตได้ จากผลการรังวัดโดยอากาศยานไร้คนขับ
ประกอบด้วย รหัสหมายเลขการส่งงาน เลขที่ 670803121642_D6621002

13. รายละเอียดการผลิตแร่

ชนิดแร่	สภาพ/ คุณลักษณะ	ยอดยกมา (ตัน)	ผลิตได้ (ตัน)	ส่งไปแต่งแร่ (ตัน)	จำหน่ายแร่ออก (ตัน)	ยอดคงเหลือ ณ สิ้นเดือน (ตัน)
แร่ดิบ ชนิด.....						
แร่สะอาด ชนิด						
ยิปซัม (ยกมาจากเดือน ก.ย.๖๗)	ขนาด<๑๒ Inch.	๗๐๐	๕,๓๐๐		๕,๕๐๐	๕๐๐
หางแร่						
หมายเหตุ :						

14. รายละเอียดการจำหน่ายแร่

ชนิดแร่	สภาพ/ คุณลักษณะแร่	ชื่อ/ทะเบียนของ ผู้ซื้อแร่หรือผู้ใช้แร่	เพื่อใช้ภายใน ประเทศ (ตัน)	ประเภท อุตสาหกรรมที่ นำไปใช้	เลขที่ใบเสร็จรับเงิน ค่าภาคหลวงแร่/ ลงวันที่	เพื่อการส่งออก	
						ค่าภาคหลวง (บาท)	ต่างประเทศ (ตัน)/ด่านที่ ส่งออก
ยิปซัม	ก้อน	บจก.ปูนซีเมนต์ไทย	๕,๕๐๐	ผลิตปูนซีเมนต์	เลขที่ ๖๗๑๘๔๐๐๐๑๗	๑๓๔,๘๖๐	
	ขนาด < ๑๒ Inch.	(ทุ่งสง)			ลว.๑๑ ต.ค. ๖๗		

ลงชื่อ
วิศวกรควบคุม

ลงชื่อ
ผู้ถือประทานบัตร/ผู้รับช่วงการทำเหมือง/ผู้แทน

14. บันทึกของเจ้าหน้าที่ผู้ตรวจรายงาน

1) การชำระค่าภาคหลวงแร่

.....
.....

ลงชื่อผู้ตรวจสอบ
(.....)
เจ้าพนักงานอุตสาหกรรมแร่ประจำท้องที่

2) ข้อมูลการผลิตและข้อมูลทางวิชาการ

.....
.....

ลงชื่อผู้ตรวจสอบ
(.....)
วิศวกรเหมืองแร่ ผู้ตรวจสอบ

รายงานการทำเหมืองของวิศวกรควบคุม ป.บ.๓๐๓๐๒/๑๖๑๕๗

ประจำเดือน ตุลาคม พ.ศ. ๒๕๖๗

วิศวกรควบคุมชื่อ.....นายเกรียงไกร.....นามสกุล.....ไวยสุระสิงห์.....เลขทะเบียน.....สมม.๔๒๑.....
 ผู้ถือประทานบัตร/ผู้รับช่วงฯ.....บริษัท ปูนซิเมนต์ไทย (ทุ่งสง) จำกัด ชนิดแร่.....ยิปซัม.....
 ตั้งอยู่ที่ตำบล.....คลองปราบ.....อำเภอ.....บ้านนาสาร.....จังหวัด.....สุราษฎร์ธานี.....

1. การทำเหมือง

- 1.1 วิธีการทำเหมือง.....เหมืองหาบ.....
- 1.2 การปฏิบัติตามแผนผังโครงการทำเหมือง ☒ ถูกต้อง ☐ ไม่ถูกต้อง
- 1.3 เครื่องจักรสำหรับการผลิต รถชุด , รถบรรทุกเทหลัง , เครื่องสกัดแร่ , รถน้ำ และเครื่องสูบน้ำ

- 1.4 การใช้วัตถุระเบิด ☐ ใช้ ☒ ไม่ใช้
- 1.5 ประเภทและชนิดของวัตถุระเบิดที่ใช้.....

- 1.6 ปริมาตร ดิน หิน แร่ ที่ผลิตได้ ลบ.เมตร/เดือน
- 1.7 ปริมาณแร่ที่ผลิตได้ ชนิดยิปซัม.....จำนวน.....๕,๓๐๐.....เมตริกตัน

2. ความปลอดภัยในการทำเหมือง

- 2.1 หน้าเหมือง ☒ ปลอดภัย ☐ ไม่ปลอดภัย
- 2.2 วัสดุที่ใช้ในการค้ำยันของปล่องอุโมงค์.....

- 2.3 การค้ำยันของปล่องอุโมงค์
☐ ปลอดภัย ☐ ไม่ปลอดภัย
- 2.4 การป้องกันอุบัติเหตุหรืออันตรายจากเครื่องจักรและไฟฟ้า
☒ เหมาะสม ☐ ไม่เหมาะสม
- 2.5 การระบายอากาศและน้ำในปล่องอุโมงค์
☐ เพียงพอ ☐ ไม่เพียงพอ
- 2.6 การเก็บรักษาวัตถุระเบิด
☐ ปลอดภัย ☐ ไม่ปลอดภัย
- 2.7 การใช้วัตถุระเบิด
☐ ปลอดภัย ☐ ไม่ปลอดภัย
- 2.8 ผลกระทบจากการใช้วัตถุระเบิด
☐ เกิดความเดือดร้อนหรือเสียหาย ☐ ไม่เกิดความเดือดร้อนหรือเสียหาย
- 2.9 สภาพของน้ำที่ระบายออกจากเหมือง
☒ ไส ☐ ชุ่นปานกลาง ☐ ชุ่นมาก
- 2.10 ที่เก็บขังน้ำขุ่นข้น
☒ เพียงพอ ☐ ไม่เพียงพอ
- 2.11 อุปกรณ์ป้องกันอันตรายสำหรับบุคคล
☒ มี ☐ ไม่มี

ถ้ามีได้แก่.....รองแท่นรภัย หมวกนิรภัย ครอบจุกกันฝุ่น.....

3. การปรับสภาพพื้นที่ผ่านการทำเหมืองแล้ว

☒ มีการดำเนินการควบคู่ไปกับการทำเหมือง

☐ ยังไม่มีการดำเนินการ

เนื่องจาก.....

.....

4. ข้อเสนอแนะแก่ผู้ประกอบการในเรื่องการทำเหมือง รวมทั้งข้อเสนออื่น ๆ

.....ให้ปฏิบัติตามแผนผังโครงการทำเหมือง รวมทั้งมาตรการสิ่งแวดล้อมและความปลอดภัยอย่างเคร่งครัด

.....

.....

.....

.....

ลงชื่อ.....วิศวกรควบคุม

(นายเกรียงไกร ไวยสุระสิงห์) สมม.๔๒๑

วันที่.....เดือน....พฤษภาคม....พ.ศ...๒๕๖๗...

ได้รับทราบรายงานของวิศวกรควบคุมฉบับนี้แล้ว

(นายภาณุมาศ ณ พัทลุง)



ผู้ถือประทานบัตร/ผู้รับช่วง/ผู้รับมอบอำนาจ

ผู้รับมอบอำนาจช่วง ลงวันที่ ๑ ม.ค.๒๕๖๗

แผนที่แสดงการทำเหมืองแร่ ประจำเดือน ตุลาคม พ.ศ. ๒๕๖๓
ประทานบัตรที่ ๓๐๓๐๒/๑๖๑๕๓ ของ บริษัทปูนซิเมนต์ไทย (ทุ่งสง) จำกัด
เนื้อที่ ๓๘ ไร่ ๒ งาน ๔๘ ตารางวา
ณ ตำบลคลองปราบ อำเภอนาสาร จังหวัดสุราษฎร์ธานี
ดำเนินการโดยวิธีเหมืองหาบ



คำอธิบาย

- ที่ระบายสี  คือ พื้นที่การทำเหมืองในพื้นที่ใหม่ เนื้อที่ประมาณ ๐๐ - ๐๐ - ๐๐ ไร่
- ที่ระบายสี  คือ พื้นที่ทำเหมืองในพื้นที่เดิม เนื้อที่ประมาณ ๐๘ - ๐๐ - ๐๑ ไร่
- ที่ระบายสี  คือ พื้นที่การทำเหมืองรวม เนื้อที่ประมาณ ๐๘ - ๐๐ - ๐๑ ไร่

ลงนาม  ผู้ยื่นแผนที่
(ภาณุมาศ ณ พัทลุง)
ผู้รับมอบอำนาจ

ความคิดเห็นของเจ้าหน้าที่ตรวจสอบ _____

ลงนาม _____ เจ้าหน้าที่ผู้ตรวจสอบ
()

บัญชีแสดงการผลิตแร่ได้

ชื่อผู้ถือประทานบัตร.....บริษัท ปูนซิเมนต์ไทย (ทุ่งสง) จำกัด..... เลขที่ประทานบัตร.....30302/16157.....

ชื่อผู้เช่าช่วง

ประจำเดือนตุลาคม..... พ.ศ.2567.....

การผลิตแร่

หน้า 1/3

ว/ด/ป	ชนิดแร่ดิบ/ทางแร่	สภาพ/คุณลักษณะ	ยอดยกมา (ตัน)	ปริมาณที่ผลิตได้ จากเหมือง (ตัน)	ปริมาณที่ส่งไป โรงแต่งแร่(ตัน)	ปริมาณแร่ที่จำหน่าย ให้ผู้ซื้อ (ตัน)	ปริมาณคงเหลือ (ตัน)
30/09/2567	อิปซัม	ขนาด<12 Inch.	700		-		700
1/10/2567	อิปซัม	ขนาด<12 Inch.	700		-		700
2/10/2567	อิปซัม	ขนาด<12 Inch.	700		-		700
3/10/2567	อิปซัม	ขนาด<12 Inch.	700	250	-		950
4/10/2567	อิปซัม	ขนาด<12 Inch.	950	250	-		1,200
5/10/2567	อิปซัม	ขนาด<12 Inch.	1,200	250	-		1,450
6/10/2567	อิปซัม	ขนาด<12 Inch.	1,450	250	-		1,700
7/10/2567	อิปซัม	ขนาด<12 Inch.	1,700	250	-		1,950
8/10/2567	อิปซัม	ขนาด<12 Inch.	1,950	250	-		2,200
9/10/2567	อิปซัม	ขนาด<12 Inch.	2,200		-		2,200
10/10/2567	อิปซัม	ขนาด<12 Inch.	2,200	250	-		2,450
11/10/2567	อิปซัม	ขนาด<12 Inch.	2,450	250	-		2,700
12/10/2567	อิปซัม	ขนาด<12 Inch.	2,700	250	-		2,950
13/10/2567	อิปซัม	ขนาด<12 Inch.	2,950	250	-	360	2,840
14/10/2567	อิปซัม	ขนาด<12 Inch.	2,840	200	-	360	2,680
15/10/2567	อิปซัม	ขนาด<12 Inch.	2,680	200	-	360	2,520
16/10/2567	อิปซัม	ขนาด<12 Inch.	2,520		-	360	2,160
17/10/2567	อิปซัม	ขนาด<12 Inch.	2,160	200	-	360	2,000
18/10/2567	อิปซัม	ขนาด<12 Inch.	2,000	200	-		2,200
19/10/2567	อิปซัม	ขนาด<12 Inch.	2,200	200	-	360	2,040
20/10/2567	อิปซัม	ขนาด<12 Inch.	2,040	200	-	360	1,880
21/10/2567	อิปซัม	ขนาด<12 Inch.	1,880	200	-	360	1,720
22/10/2567	อิปซัม	ขนาด<12 Inch.	1,720	200	-	360	1,560
23/10/2567	อิปซัม	ขนาด<12 Inch.	1,560		-	360	1,200
24/10/2567	อิปซัม	ขนาด<12 Inch.	1,200	200	-	360	1,040
25/10/2567	อิปซัม	ขนาด<12 Inch.	1,040	200	-		1,240
26/10/2567	อิปซัม	ขนาด<12 Inch.	1,240	200	-	360	1,080
27/10/2567	อิปซัม	ขนาด<12 Inch.	1,080	200	-	360	920
28/10/2567	อิปซัม	ขนาด<12 Inch.	920	200	-	360	760
29/10/2567	อิปซัม	ขนาด<12 Inch.	760	200	-	360	600
30/10/2567	อิปซัม	ขนาด<12 Inch.	600		-	100	500
31/10/2567	อิปซัม	ขนาด<12 Inch.	500		-		500
			รวม	5,300		5,500	

ชื่อผู้ถือประทานบัตร.....บริษัท ปูนซิเมนต์ไทย (กรุงเทพฯ) จำกัด..... เลขที่ประทานบัตร.....30302/16157.....

ข้อที่ ๒๓

ประจำเดือน ตุลาคม พ.ศ. 2567

หน้า 2/3

[illegible]

บัญชีแสดงการผลิตแร่ได้

ชื่อผู้ถือประทานบัตร.....บริษัท ปูนซิเมนต์ไทย (ทุ่งสง) จำกัด..... เลขที่ประทานบัตร.....30302/16157.....

ชื่อผู้เข้าช่วง.....

ประจำเดือน.....ตุลาคม..... พ.ศ.....2567.....

การจำหน่ายแร่

หน้า 3/3

ว/ด/ป	ชนิดแร่	สภาพคุณภาพลักษณะแร่	ชื่อทะเบียน ของผู้ซื้อแร่หรือผู้ใช้แร่	เพื่อใช้ ภายในประเทศ (ตัน)	ยอดคงเหลือ จากถาวรชำระ ค่าภาคหลวง	ประเภท อุตสาหกรรม ที่นำแร่ไปใช้	เลขที่ ใบเสร็จรับเงิน ค่าภาคหลวงแร่ / ลงวันที่	ค่าภาคหลวง (บาท)	เพื่อการส่งออก ต่างประเทศ (ตัน)
1/10/2567	อิปซัม	ขนาด<12 Inch.	บริษัท ปูนซิเมนต์ไทย(ทุ่งสง)จำกัด			ผลิตปูนซีเมนต์			
2/10/2567	อิปซัม	ขนาด<12 Inch.	บริษัท ปูนซิเมนต์ไทย(ทุ่งสง)จำกัด			ผลิตปูนซีเมนต์			
3/10/2567	อิปซัม	ขนาด<12 Inch.	บริษัท ปูนซิเมนต์ไทย(ทุ่งสง)จำกัด			ผลิตปูนซีเมนต์			
4/10/2567	อิปซัม	ขนาด<12 Inch.	บริษัท ปูนซิเมนต์ไทย(ทุ่งสง)จำกัด			ผลิตปูนซีเมนต์			
5/10/2567	อิปซัม	ขนาด<12 Inch.	บริษัท ปูนซิเมนต์ไทย(ทุ่งสง)จำกัด			ผลิตปูนซีเมนต์			
6/10/2567	อิปซัม	ขนาด<12 Inch.	บริษัท ปูนซิเมนต์ไทย(ทุ่งสง)จำกัด			ผลิตปูนซีเมนต์			
7/10/2567	อิปซัม	ขนาด<12 Inch.	บริษัท ปูนซิเมนต์ไทย(ทุ่งสง)จำกัด			ผลิตปูนซีเมนต์			
8/10/2567	อิปซัม	ขนาด<12 Inch.	บริษัท ปูนซิเมนต์ไทย(ทุ่งสง)จำกัด			ผลิตปูนซีเมนต์			
9/10/2567	อิปซัม	ขนาด<12 Inch.	บริษัท ปูนซิเมนต์ไทย(ทุ่งสง)จำกัด			ผลิตปูนซีเมนต์			
10/10/2567	อิปซัม	ขนาด<12 Inch.	บริษัท ปูนซิเมนต์ไทย(ทุ่งสง)จำกัด			ผลิตปูนซีเมนต์			
11/10/2567	อิปซัม	ขนาด<12 Inch.	บริษัท ปูนซิเมนต์ไทย(ทุ่งสง)จำกัด		5,500	ผลิตปูนซีเมนต์	เล่มที่ 03531 เลขที่ 6718400017 ลว. 11 ค.บ. 67	134,860	
12/10/2567	อิปซัม	ขนาด<12 Inch.	บริษัท ปูนซิเมนต์ไทย(ทุ่งสง)จำกัด		5,500	ผลิตปูนซีเมนต์			
13/10/2567	อิปซัม	ขนาด<12 Inch.	บริษัท ปูนซิเมนต์ไทย(ทุ่งสง)จำกัด	360	5,140	ผลิตปูนซีเมนต์			
14/10/2567	อิปซัม	ขนาด<12 Inch.	บริษัท ปูนซิเมนต์ไทย(ทุ่งสง)จำกัด	360	4,780	ผลิตปูนซีเมนต์			
15/10/2567	อิปซัม	ขนาด<12 Inch.	บริษัท ปูนซิเมนต์ไทย(ทุ่งสง)จำกัด	360	4,420	ผลิตปูนซีเมนต์			
16/10/2567	อิปซัม	ขนาด<12 Inch.	บริษัท ปูนซิเมนต์ไทย(ทุ่งสง)จำกัด	360	4,060	ผลิตปูนซีเมนต์			
17/10/2567	อิปซัม	ขนาด<12 Inch.	บริษัท ปูนซิเมนต์ไทย(ทุ่งสง)จำกัด	360	3,700	ผลิตปูนซีเมนต์			
18/10/2567	อิปซัม	ขนาด<12 Inch.	บริษัท ปูนซิเมนต์ไทย(ทุ่งสง)จำกัด		3,700	ผลิตปูนซีเมนต์			
19/10/2567	อิปซัม	ขนาด<12 Inch.	บริษัท ปูนซิเมนต์ไทย(ทุ่งสง)จำกัด	360	3,340	ผลิตปูนซีเมนต์			
20/10/2567	อิปซัม	ขนาด<12 Inch.	บริษัท ปูนซิเมนต์ไทย(ทุ่งสง)จำกัด	360	2,980	ผลิตปูนซีเมนต์			
21/10/2567	อิปซัม	ขนาด<12 Inch.	บริษัท ปูนซิเมนต์ไทย(ทุ่งสง)จำกัด	360	2,620	ผลิตปูนซีเมนต์			
22/10/2567	อิปซัม	ขนาด<12 Inch.	บริษัท ปูนซิเมนต์ไทย(ทุ่งสง)จำกัด	360	2,260	ผลิตปูนซีเมนต์			
23/10/2567	อิปซัม	ขนาด<12 Inch.	บริษัท ปูนซิเมนต์ไทย(ทุ่งสง)จำกัด	360	1,900	ผลิตปูนซีเมนต์			
24/10/2567	อิปซัม	ขนาด<12 Inch.	บริษัท ปูนซิเมนต์ไทย(ทุ่งสง)จำกัด	360	1,540	ผลิตปูนซีเมนต์			
25/10/2567	อิปซัม	ขนาด<12 Inch.	บริษัท ปูนซิเมนต์ไทย(ทุ่งสง)จำกัด		1,540	ผลิตปูนซีเมนต์			
26/10/2567	อิปซัม	ขนาด<12 Inch.	บริษัท ปูนซิเมนต์ไทย(ทุ่งสง)จำกัด	360	1,180	ผลิตปูนซีเมนต์			
27/10/2567	อิปซัม	ขนาด<12 Inch.	บริษัท ปูนซิเมนต์ไทย(ทุ่งสง)จำกัด	360	820	ผลิตปูนซีเมนต์			
28/10/2567	อิปซัม	ขนาด<12 Inch.	บริษัท ปูนซิเมนต์ไทย(ทุ่งสง)จำกัด	360	460	ผลิตปูนซีเมนต์			
29/10/2567	อิปซัม	ขนาด<12 Inch.	บริษัท ปูนซิเมนต์ไทย(ทุ่งสง)จำกัด	360	100	ผลิตปูนซีเมนต์			
30/10/2567	อิปซัม	ขนาด<12 Inch.	บริษัท ปูนซิเมนต์ไทย(ทุ่งสง)จำกัด	100	-	ผลิตปูนซีเมนต์			
31/10/2567	อิปซัม	ขนาด<12 Inch.	บริษัท ปูนซิเมนต์ไทย(ทุ่งสง)จำกัด		-	ผลิตปูนซีเมนต์			
รวม				5,500					



สำนักงานอุตสาหกรรมจังหวัดสุราษฎร์ธานี
เลขที่รับ..... ๗๐๓๕
วันที่..... - ๙ ธ.ค. ๒๕๖๗
เวลา..... ๑๕.๑๐ น.

กรมอุตสาหกรรมพื้นฐานและการเหมืองแร่

รายงานการทำเหมืองประจำเดือน พฤศจิกายน พ.ศ. ๒๕๖๗

1. รายละเอียดผู้ถือประทานบัตร

ชื่อผู้ถือประทานบัตร บริษัท ปูนซิเมนต์ไทย (ทุ่งสง) จำกัด เลขที่ประทานบัตร ๓๐๓๐๒/๑๖๑๕๗
ตั้งอยู่ ตำบล คลองปราบ อำเภอ บ้านนาสาร จังหวัด สุราษฎร์ธานี
ประทานบัตรสิ้นอายุ วันที่ ๖ เดือน เมษายน พ.ศ. ๒๕๖๙

2. ชื่อผู้รับช่วงการทำเหมือง

3. ชนิดแร่

4. ชื่อวิศวกรผู้ควบคุม นายเกรียงไกร ไวยสุระสิงห์ เลขที่ใบอนุญาตประกอบวิชาชีพ สมม. ๔๒๑

5. เนื้อที่ ที่ได้รับประทานบัตร จำนวน ๑ แปลง รวมเนื้อที่ ๓๘ ไร่ ๒ งาน ๔๘ ตารางวา

- | | |
|--|---|
| 1) เนื้อที่ทำเหมืองในพื้นที่เดิม | จำนวน ๘ ไร่ ๐ งาน ๑ ตารางวา |
| 2) เนื้อที่ทำเหมืองในพื้นที่ใหม่ในเดือนนี้ | จำนวน ไร่ งาน ตารางวา |
| 3) รวมเนื้อที่ทำเหมือง | จำนวน ๘ ไร่ ๐ งาน ๑ ตารางวา |

6. รายละเอียดเครื่องจักรและอุปกรณ์ในการทำเหมือง

- | | | |
|--|-------------------------|----------------------------------|
| 1) รถแทรกเตอร์ | จำนวน คัน | แรงม้ารวม แรงม้า |
| 2) รถดั๊ก | จำนวน คัน | แรงม้ารวม แรงม้า |
| 3) รถขุด | จำนวน ๑ คัน | แรงม้ารวม ๒๑๐ แรงม้า |
| 4) เครื่องอัดลม | จำนวน คัน | แรงม้ารวม แรงม้า |
| 5) เครื่องเจาะ | จำนวน คัน | แรงม้ารวม แรงม้า |
| 6) เครื่องเจาะแจคแฮมเมอร์ | จำนวน คัน | แรงม้ารวม แรงม้า |
| 7) เครื่องสูบลม | จำนวน คัน | แรงม้ารวม แรงม้า |
| 8) เครื่องสูบน้ำ | จำนวน ๑ คัน | แรงม้ารวม ๑๑๕ แรงม้า |
| 9) รถบรรทุกเทหลัง | จำนวน ๒ คัน | แรงม้ารวม ๕๗๐ แรงม้า |
| 10) รถบรรทุก | จำนวน คัน | แรงม้ารวม แรงม้า |
| 11) สายพานลำเลียง | จำนวน คัน | แรงม้ารวม แรงม้า |
| 12) การขนส่งด้วยลวดสลิง | | แรงม้ารวม แรงม้า |
| 13) โรงแต่งแร่ | | แรงม้ารวม แรงม้า |
| 14) เครื่องจักรและอุปกรณ์ผลิตกระแสไฟฟ้า | | แรงม้ารวม แรงม้า |
| 15) อื่น ๆ Surface Miners (Vermeer) | จำนวน คัน | แรงม้ารวม แรงม้า |
| 16) อื่น ๆ Back hoe + Breaker | จำนวน ๒ คัน | แรงม้ารวม ๔๓๐ แรงม้า |

7. รายละเอียดเชื้อเพลิงที่ใช้ในเดือนนี้

- 1) น้ำมันเบนซิน..... ลิตร
- 2) น้ำมันดีเซล๔,๐๐๐..... ลิตร
- 3) น้ำมันหล่อลื่น.....๒๕..... ลิตร
- 4) ไฟฟ้า..... ยูนิต
- 5) เชื้อเพลิงอื่นๆ ลิตร

8. รายละเอียดและปริมาณการใช้วัตถุระเบิดในเดือนนี้ (ถ้ามี)

- 1) วัตถุระเบิด นต/กิโลกรัม
- 2) แก๊ป ดอก
- 3) บั๊ยมอโมเนีย กิโลกรัม
- 4) อื่นๆ (ระบุ).....

9. จำนวนพนักงานและคนงาน๗..... คน

10. จำนวนวันทำงานในเดือนนี้๓๐..... วัน

10. ผลการปฏิบัติงานตามมาตรการป้องกันและแก้ไขผลกระทบสิ่งแวดล้อม (ถ้ามี) (รายละเอียดตามแนบ)

12. แผนที่แสดงการทำเหมือง (รายละเอียดตามแนบ) กรณีประทานบัตร ชนิดหินอุตสาหกรรมเพื่อซีเมนต์ และถ่านหินให้

แนบรายละเอียดภาพถ่ายและการคำนวณหาปริมาณหินและแร่ที่ผลิตได้ จากผลการรังวัดโดยอากาศยานไร้คนขับ ประกอบด้วย รหัสหมายเลขการส่งงาน เลขที่ 670803121642_D6621002

13. รายละเอียดการผลิตแร่

ชนิดแร่	สภาพ/ คุณลักษณะ	ยอดยกมา (ตัน)	ผลิตได้ (ตัน)	ส่งไปแต่งแร่ (ตัน)	จำหน่ายแร่ออก (ตัน)	ยอดคงเหลือ ณ สิ้นเดือน (ตัน)
แร่ดิบ ชนิด.....						
แร่สะอาด ชนิด						
ยิปซัม (ยกมาจากเดือน ต.ค.๖๗)	ขนาด<๑๒ Inch.	๕๐๐	๓,๓๐๐		๓,๘๐๐	๐
หางแร่						
หมายเหตุ :						

14. รายละเอียดการจำหน่ายแร่

ชนิดแร่	สภาพ/ คุณลักษณะแร่	ชื่อ/ทะเบียนของ ผู้ซื้อแร่หรือผู้ใช้แร่	เพื่อใช้ภายใน ประเทศ (ตัน)	ประเภท อุตสาหกรรมที่ นำแร่ไปใช้	เลขที่ใบเสร็จรับเงิน ค่าภาคหลวงแร่/ ลงวันที่	เพื่อการส่งออก	
						ค่าภาคหลวง (บาท)	ต่างประเทศ (ตัน)/ด้านที่ ส่งออก
ยิปซัม	ก้อน	บจก.ปูนซีเมนต์ไทย	๓,๘๐๐	ผลิตปูนซีเมนต์	เลขที่ ๖๗๑๘๔๐๐๐๙๖	๙๘,๑๙๒	
	ขนาด < ๑๒ Inch.	(ทุ่งสง)			ลว.๑๑ พ.ย. ๖๗		

ลงชื่อ
วิศวกรควบคุม

ลงชื่อ
ผู้ถือประทานบัตร/ผู้รับช่วงการทำเหมือง/ผู้แทน

14. บันทึกของเจ้าหน้าที่ผู้ตรวจรายงาน

1) การชำระค่าภาคหลวงแร่

.....
.....

ลงชื่อผู้ตรวจสอบ

(.....)

เจ้าพนักงานอุตสาหกรรมแร่ประจำท้องที่

2) ข้อมูลการผลิตและข้อมูลทางวิชาการ

.....
.....

ลงชื่อผู้ตรวจสอบ

(.....)

วิศวกรเหมืองแร่ ผู้ตรวจสอบ

รายงานการทำเหมืองของวิศวกรควบคุม ป.บ.๓๐๓๐๒/๑๖๑๕๗

ประจำเดือน พฤศจิกายน พ.ศ. ๒๕๖๗

วิศวกรควบคุมชื่อ.....นายเกรียงไกร.....นามสกุล.....ไวยสุระสิงห์.....เลขทะเบียน.....สมม.๔๒๑.....
 ผู้ถือประทานบัตร/ผู้รับช่วงฯ.....บริษัท บูนซิเมนต์ไทย (ทุ่งสง) จำกัด ชนิดแร่.....ยิปซัม.....
 ตั้งอยู่ที่ตำบล.....คลองปราบ.....อำเภอ.....บ้านนาสาร.....จังหวัด.....สุราษฎร์ธานี.....

1. การทำเหมือง

- 1.1 วิธีการทำเหมือง.....เหมืองหาบ.....
- 1.2 การปฏิบัติตามแผนผังโครงการทำเหมือง ☒ ถูกต้อง ☐ ไม่ถูกต้อง
- 1.3 เครื่องจักรสำหรับการผลิต รถชุด , รถบรรทุกเทหลัง , เครื่องสกัดแร่ , รถน้ำ และเครื่องสูบน้ำ

- 1.4 การใช้วัตถุระเบิด ☐ ใช้ ☒ ไม่ใช้
- 1.5 ประเภทและชนิดของวัตถุระเบิดที่ใช้.....

- 1.6 ปริมาตร ดิน หิน แร่ ที่ผลิตได้ ลบ.เมตร/เดือน
- 1.7 ปริมาณแร่ที่ผลิตได้ ชนิดยิปซัม.....จำนวน.....๕,๓๐๐.....เมตริกตัน

2. ความปลอดภัยในการทำเหมือง

- 2.1 หน้าเหมือง ☒ ปลอดภัย ☐ ไม่ปลอดภัย
- 2.2 วัสดุที่ใช้ในการค้ำยันของปล่องอุโมงค์.....

- 2.3 การค้ำยันของปล่องอุโมงค์
☐ ปลอดภัย ☐ ไม่ปลอดภัย
- 2.4 การป้องกันอุบัติเหตุหรืออันตรายจากเครื่องจักรและไฟฟ้า
☒ เหมาะสม ☐ ไม่เหมาะสม
- 2.5 การระบายอากาศและน้ำในปล่องอุโมงค์
☐ เพียงพอ ☐ ไม่เพียงพอ
- 2.6 การเก็บรักษาวัตถุระเบิด
☐ ปลอดภัย ☐ ไม่ปลอดภัย
- 2.7 การใช้วัตถุระเบิด
☐ ปลอดภัย ☐ ไม่ปลอดภัย
- 2.8 ผลกระทบจากการใช้วัตถุระเบิด
☐ เกิดความเดือดร้อนหรือเสียหาย ☐ ไม่เกิดความเดือดร้อนหรือเสียหาย
- 2.9 สภาพของน้ำที่ระบายออกจากเหมือง
☒ ใส ☐ ขุ่นปานกลาง ☐ ขุ่นมาก
- 2.10 ที่เก็บขังน้ำขุ่นข้น
☒ เพียงพอ ☐ ไม่เพียงพอ
- 2.11 อุปกรณ์ป้องกันอันตรายสำหรับบุคคล
☒ มี ☐ ไม่มี

ถ้ามีได้แก่.....รองแท่นรภัย หมวกนิรภัย ครอบจุกกันฝุ่น.....

3. การปรับสภาพพื้นที่ที่ผ่านการทำเหมืองแล้ว

☒ มีการดำเนินการควบคู่ไปกับการทำเหมือง

☐ ยังไม่มีการดำเนินการ

เนื่องจาก.....

.....

4. ข้อเสนอแนะแก่ผู้ประกอบการในเรื่องการทำเหมือง รวมทั้งข้อแนะนำอื่น ๆ

.....ให้ปฏิบัติตามแผนผังโครงการทำเหมือง รวมทั้งมาตรการสิ่งแวดล้อมและความปลอดภัยอย่างเคร่งครัด

.....

.....

.....

.....

ลงชื่อ..........วิศวกรควบคุม

(นายเกรียงไกร ไวยสุระสิงห์) สมม.๔๒๑

วันที่....๒....เดือน....ธันวาคม....พ.ศ...๒๕๖๗...

ได้รับทราบรายงานของวิศวกรควบคุมฉบับนี้แล้ว

.....

(นายภาณุมาศ ณ พัทลุง)



ผู้ถือประทานบัตร/ผู้รับช่วง/ผู้รับมอบอำนาจ

ผู้รับมอบอำนาจช่วง ลงวันที่ ๑ ม.ค.๒๕๖๗

แผนที่แสดงการทำเหมืองแร่ ประจำเดือน พฤศจิกายน พ.ศ. ๒๕๖๓
ประทานบัตรที่ ๓๐๓๐๒/๑๖๑๕๓ ของ บริษัทปูนซิเมนต์ไทย (ทุ่งสง) จำกัด
เนื้อที่ ๓๘ ไร่ ๒ งาน ๔๘ ตารางวา
ณ ตำบลคลองปราบ อำเภอนาสาร จังหวัดสุราษฎร์ธานี
ดำเนินการโดยวิธีเหมืองหาบ



คำอธิบาย

- ที่ระบายสี  คือ พื้นที่การทำเหมืองในพื้นที่ใหม่ เนื้อที่ประมาณ ๐๐ - ๐๐ - ๐๐ ไร่
- ที่ระบายสี  คือ พื้นที่ทำเหมืองในพื้นที่เดิม เนื้อที่ประมาณ ๐๘ - ๐๐ - ๐๑ ไร่
- ที่ระบายสี  คือ พื้นที่การทำเหมืองรวม เนื้อที่ประมาณ ๐๘ - ๐๐ - ๐๑ ไร่

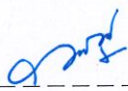
ลงนาม  ผู้ยื่นแผนที่
(ภาณุมาศ ณ พัทลุง)
ผู้รับมอบอำนาจ

ความคิดเห็นของเจ้าหน้าที่ตรวจสอบ _____

ลงนาม _____ เจ้าหน้าที่ผู้ตรวจสอบ
()

บัญชีแสดงการผลิตแร่ได้

ชื่อผู้ถือประทานบัตร.....บริษัท ปูนซิเมนต์ไทย (ทุ่งสง) จำกัด.....เลขที่ประทานบัตร.....30302/16157.....

ชื่อผู้เช่าช่วง

ประจำเดือน พฤศจิกายน พ.ศ. 2567.....

การผลิตแร่

หน้า 1/3

ว/ด/ป	ชนิดแร่ดิบ/ทางแร่	สภาพ/คุณสมบัติ	ขอยกมา (ตัน)	ปริมาณที่ผลิตได้ จากเหมือง (ตัน)	ปริมาณที่ส่งไป โรงแต่งแร่(ตัน)	ปริมาณแร่ที่จำหน่าย ให้ผู้ซื้อ (ตัน)	ปริมาณคงเหลือ (ตัน)
31/10/2567	อิปซัม	ขนาด<12 Inch.	500		-		500
1/11/2567	อิปซัม	ขนาด<12 Inch.	500		-		500
2/11/2567	อิปซัม	ขนาด<12 Inch.	500		-		500
3/11/2567	อิปซัม	ขนาด<12 Inch.	500		-		500
4/11/2567	อิปซัม	ขนาด<12 Inch.	500		-		500
5/11/2567	อิปซัม	ขนาด<12 Inch.	500		-		500
6/11/2567	อิปซัม	ขนาด<12 Inch.	500	150	-		650
7/11/2567	อิปซัม	ขนาด<12 Inch.	650	150	-		800
8/11/2567	อิปซัม	ขนาด<12 Inch.	800		-		800
9/11/2567	อิปซัม	ขนาด<12 Inch.	800		-		800
10/11/2567	อิปซัม	ขนาด<12 Inch.	800	150	-		950
11/11/2567	อิปซัม	ขนาด<12 Inch.	950	150	-		1,100
12/11/2567	อิปซัม	ขนาด<12 Inch.	1,100	200	-		1,300
13/11/2567	อิปซัม	ขนาด<12 Inch.	1,300	200	-	240	1,260
14/11/2567	อิปซัม	ขนาด<12 Inch.	1,260	200	-	240	1,220
15/11/2567	อิปซัม	ขนาด<12 Inch.	1,220		-	240	980
16/11/2567	อิปซัม	ขนาด<12 Inch.	980		-	240	740
17/11/2567	อิปซัม	ขนาด<12 Inch.	740	200	-	240	700
18/11/2567	อิปซัม	ขนาด<12 Inch.	700	200	-		900
19/11/2567	อิปซัม	ขนาด<12 Inch.	900	200	-	240	860
20/11/2567	อิปซัม	ขนาด<12 Inch.	860	200	-	240	820
21/11/2567	อิปซัม	ขนาด<12 Inch.	820	200	-	240	780
22/11/2567	อิปซัม	ขนาด<12 Inch.	780		-	240	540
23/11/2567	อิปซัม	ขนาด<12 Inch.	540		-	240	300
24/11/2567	อิปซัม	ขนาด<12 Inch.	300	200	-	240	260
25/11/2567	อิปซัม	ขนาด<12 Inch.	260	200	-		460
26/11/2567	อิปซัม	ขนาด<12 Inch.	460	200	-	240	420
27/11/2567	อิปซัม	ขนาด<12 Inch.	420	200	-	240	380
28/11/2567	อิปซัม	ขนาด<12 Inch.	380	150	-	240	290
29/11/2567	อิปซัม	ขนาด<12 Inch.	290		-	240	50
30/11/2567	อิปซัม	ขนาด<12 Inch.	50	150	-	200	0
			รวม	3,300		3,800	

บัญชีแสดงการผลิตรายได้

ชื่อผู้ถือประทานบัตร.....บริษัท ปูนซิเมนต์ไทย (ทุ่งสง) จำกัด.....เลขที่ประทานบัตร.....30302/16157.....

BOGHIATTI

ประจำเดือน พุทธศักราช..... พ.ศ.2567.....

การแต่งเรือ

หน้า 2/3

[illegible]

บัญชีแสดงการผลิตแร่ได้

ชื่อผู้ถือประทานบัตร.....บริษัท ปูนซิเมนต์ไทย (ทุ่งสง) จำกัด..... เลขที่ประทานบัตร.....30302/16157.....

ชื่อผู้สำรวจ.....

ประจำเดือน.....พฤศจิกายน..... พ.ศ.....2567.....

การจำหน่ายแร่

หน้า 3/3

ว/ด/ป	ชนิดแร่	สภาพ/คุณสมบัติแร่	ชื่อ/ทะเบียน ของผู้ซื้อแร่หรือผู้ใช้แร่	เพื่อใช้ ภายในประเทศ (ตัน)	ยอดคงเหลือ จากการชำระ ค่าภาคหลวง	ประเภท อุตสาหกรรม ที่นำแร่ไปใช้	ราคาที่ ใบเสร็จรับเงิน ค่าภาคหลวงแร่ / ลงวันที่	ค่าภาคหลวง (บาท)	เพื่อการส่งออก ต่างประเทศ (ตัน)
1/11/2567	อิปซัม	ขนาด<12 Inch.	บริษัท ปูนซิเมนต์ไทย(ทุ่งสง)จำกัด			ผลิตปูนซีเมนต์			
2/11/2567	อิปซัม	ขนาด<12 Inch.	บริษัท ปูนซิเมนต์ไทย(ทุ่งสง)จำกัด			ผลิตปูนซีเมนต์			
3/11/2567	อิปซัม	ขนาด<12 Inch.	บริษัท ปูนซิเมนต์ไทย(ทุ่งสง)จำกัด			ผลิตปูนซีเมนต์			
4/11/2567	อิปซัม	ขนาด<12 Inch.	บริษัท ปูนซิเมนต์ไทย(ทุ่งสง)จำกัด			ผลิตปูนซีเมนต์			
5/11/2567	อิปซัม	ขนาด<12 Inch.	บริษัท ปูนซิเมนต์ไทย(ทุ่งสง)จำกัด			ผลิตปูนซีเมนต์			
6/11/2567	อิปซัม	ขนาด<12 Inch.	บริษัท ปูนซิเมนต์ไทย(ทุ่งสง)จำกัด			ผลิตปูนซีเมนต์			
7/11/2567	อิปซัม	ขนาด<12 Inch.	บริษัท ปูนซิเมนต์ไทย(ทุ่งสง)จำกัด			ผลิตปูนซีเมนต์			
8/11/2567	อิปซัม	ขนาด<12 Inch.	บริษัท ปูนซิเมนต์ไทย(ทุ่งสง)จำกัด			ผลิตปูนซีเมนต์			
9/11/2567	อิปซัม	ขนาด<12 Inch.	บริษัท ปูนซิเมนต์ไทย(ทุ่งสง)จำกัด			ผลิตปูนซีเมนต์			
10/11/2567	อิปซัม	ขนาด<12 Inch.	บริษัท ปูนซิเมนต์ไทย(ทุ่งสง)จำกัด			ผลิตปูนซีเมนต์			
11/11/2567	อิปซัม	ขนาด<12 Inch.	บริษัท ปูนซิเมนต์ไทย(ทุ่งสง)จำกัด		3,800	ผลิตปูนซีเมนต์	เลขที่ 6718400096 ถว. 11 ต.ค. 67	98,192	
12/11/2567	อิปซัม	ขนาด<12 Inch.	บริษัท ปูนซิเมนต์ไทย(ทุ่งสง)จำกัด		3,800	ผลิตปูนซีเมนต์			
13/11/2567	อิปซัม	ขนาด<12 Inch.	บริษัท ปูนซิเมนต์ไทย(ทุ่งสง)จำกัด	240	3,560	ผลิตปูนซีเมนต์			
14/11/2567	อิปซัม	ขนาด<12 Inch.	บริษัท ปูนซิเมนต์ไทย(ทุ่งสง)จำกัด	240	3,320	ผลิตปูนซีเมนต์			
15/11/2567	อิปซัม	ขนาด<12 Inch.	บริษัท ปูนซิเมนต์ไทย(ทุ่งสง)จำกัด	240	3,080	ผลิตปูนซีเมนต์			
16/11/2567	อิปซัม	ขนาด<12 Inch.	บริษัท ปูนซิเมนต์ไทย(ทุ่งสง)จำกัด	240	2,840	ผลิตปูนซีเมนต์			
17/11/2567	อิปซัม	ขนาด<12 Inch.	บริษัท ปูนซิเมนต์ไทย(ทุ่งสง)จำกัด	240	2,600	ผลิตปูนซีเมนต์			
18/11/2567	อิปซัม	ขนาด<12 Inch.	บริษัท ปูนซิเมนต์ไทย(ทุ่งสง)จำกัด		2,600	ผลิตปูนซีเมนต์			
19/11/2567	อิปซัม	ขนาด<12 Inch.	บริษัท ปูนซิเมนต์ไทย(ทุ่งสง)จำกัด	240	2,360	ผลิตปูนซีเมนต์			
20/11/2567	อิปซัม	ขนาด<12 Inch.	บริษัท ปูนซิเมนต์ไทย(ทุ่งสง)จำกัด	240	2,120	ผลิตปูนซีเมนต์			
21/11/2567	อิปซัม	ขนาด<12 Inch.	บริษัท ปูนซิเมนต์ไทย(ทุ่งสง)จำกัด	240	1,880	ผลิตปูนซีเมนต์			
22/11/2567	อิปซัม	ขนาด<12 Inch.	บริษัท ปูนซิเมนต์ไทย(ทุ่งสง)จำกัด	240	1,640	ผลิตปูนซีเมนต์			
23/11/2567	อิปซัม	ขนาด<12 Inch.	บริษัท ปูนซิเมนต์ไทย(ทุ่งสง)จำกัด	240	1,400	ผลิตปูนซีเมนต์			
24/11/2567	อิปซัม	ขนาด<12 Inch.	บริษัท ปูนซิเมนต์ไทย(ทุ่งสง)จำกัด	240	1,160	ผลิตปูนซีเมนต์			
25/11/2567	อิปซัม	ขนาด<12 Inch.	บริษัท ปูนซิเมนต์ไทย(ทุ่งสง)จำกัด		1,160	ผลิตปูนซีเมนต์			
26/11/2567	อิปซัม	ขนาด<12 Inch.	บริษัท ปูนซิเมนต์ไทย(ทุ่งสง)จำกัด	240	920	ผลิตปูนซีเมนต์			
27/11/2567	อิปซัม	ขนาด<12 Inch.	บริษัท ปูนซิเมนต์ไทย(ทุ่งสง)จำกัด	240	680	ผลิตปูนซีเมนต์			
28/11/2567	อิปซัม	ขนาด<12 Inch.	บริษัท ปูนซิเมนต์ไทย(ทุ่งสง)จำกัด	240	440	ผลิตปูนซีเมนต์			
29/11/2567	อิปซัม	ขนาด<12 Inch.	บริษัท ปูนซิเมนต์ไทย(ทุ่งสง)จำกัด	240	200	ผลิตปูนซีเมนต์			
30/11/2567	อิปซัม	ขนาด<12 Inch.	บริษัท ปูนซิเมนต์ไทย(ทุ่งสง)จำกัด	200	-	ผลิตปูนซีเมนต์			
รวม				3,800					

เอกสารแนบที่ 2.8

ผลการตรวจวัดดินในพื้นที่โครงการ

รายงานผลการวิเคราะห์/ทดสอบ

Report No. TREL24/00112-2

โรงงาน/บริษัท บริษัท ปูนซิเมนต์ไทย จำกัด (มหาชน) (ส่วนเหมืองยิปซัม จ.สุราษฎร์ธานี)

ที่อยู่ ม.1 ต.คลองปราบ อ.บ้านนาสาร จ.สุราษฎร์ธานี

สถานที่เก็บตัวอย่าง ดินในพื้นที่โครงการ (EIA)

วัน-เวลาที่เก็บตัวอย่าง 16/10/67 (11:23 น.)

พิกัด UTM 47P 539967 967734 **วันที่รับตัวอย่าง** 19/10/67

วันที่วิเคราะห์/ทดสอบ 16 - 25/10/67 **หมายเลขตัวอย่าง** REL24/004180-1

สภาพตัวอย่าง/ภาชนะที่บรรจุ ดินร่วน สีดำ / ขวดแก้วขนาด 100 มิลลิลิตร หุ้มฟอยล์ จำนวน 1 ขวด

เจ้าหน้าที่เก็บตัวอย่าง นายมนมรมย์ สมรูป

วิเคราะห์/ทดสอบตัวอย่างดิน

รายการวิเคราะห์/ทดสอบ	ผลการวิเคราะห์/ทดสอบ	ค่ามาตรฐาน	หน่วย	วิธีการวิเคราะห์
Soils - Arsenic *	15.7	ไม่มากกว่า 25	mg/kg	United States Environmental Protection Agency, EPA Method 3050B and 6010D

วิธีการวิเคราะห์ อ้างอิงตาม :

1. United States Environmental Protection Agency, EPA Method 3050B and 6010D

หมายเหตุ :

2. มาตรฐาน : ประกาศคณะกรรมการสิ่งแวดล้อมแห่งชาติ เรื่อง กำหนดมาตรฐานคุณภาพดิน ประกาศในราชกิจจานุเบกษา ๑๑ มีนาคม ๒๕๖๔ (ข้อ ๓.๒ คุณภาพดินที่ใช้ประโยชน์เพื่อการค้าขาย เกษตรกรรม และกิจการอื่น ๆ)
3. * : วิเคราะห์โดยผู้รับเหมาช่วงของห้องปฏิบัติการ และไม่ได้รับการรับรองระบบ ISO/IEC 17025 : 2017

ภาพถ่ายจุดตรวจวัด



(รับรองผลเฉพาะตัวอย่างที่ได้วิเคราะห์/ทดสอบเท่านั้น)

เจ้าหน้าที่ประจำห้องวิเคราะห์

Signature

ผู้ควบคุมห้องวิเคราะห์

Signature

(นางสาวชลธิชา ปยุตต)

(นางสาวกชณิกา โพนชนะ)

...10.../...12.../...67...

...10.../...12.../...67...

ห้ามคัดถ่ายรายงานผลการวิเคราะห์/ทดสอบนี้แต่เพียงบางส่วน โดยไม่ได้รับอนุญาตจากห้องปฏิบัติการเป็นลายลักษณ์อักษร

เอกสารแนบที่ 2.9

แบบแปลนป้ายแปลงประทานบัตร

เหมืองแร่ยิปซัม

ประทานบัตรที่ **30302/16157**
ของบริษัท ปูนซิเมนต์ไทย(ทุ่งสง) จำกัด

เนื้อที่ **38 ไร่ 2 งาน 48 ตารางวา**
ตำบลคลองปราบ อำเภอบ้านนาสาร
จังหวัดสุราษฎร์ธานี

ตั้งแต่วันที่ **7 เมษายน 2559**

ถึงวันที่ **6 เมษายน 2569**

โดยได้รับอนุญาตจากกระทรวงอุตสาหกรรมแล้ว

บริเวณแนวเขตประทานบัตร

มาตราส่วน **1: 200**

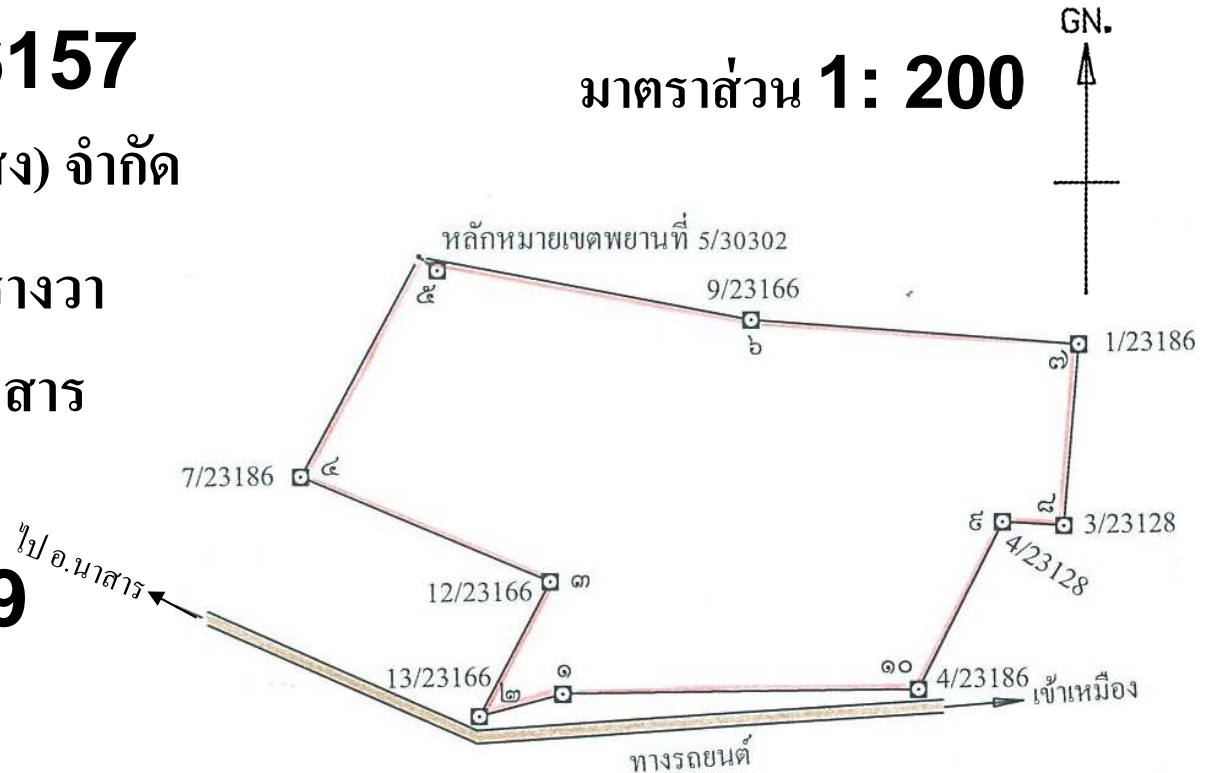

นายณัฐพล พันธุ์โอภาส

วิศวกรควบคุม วมม.63

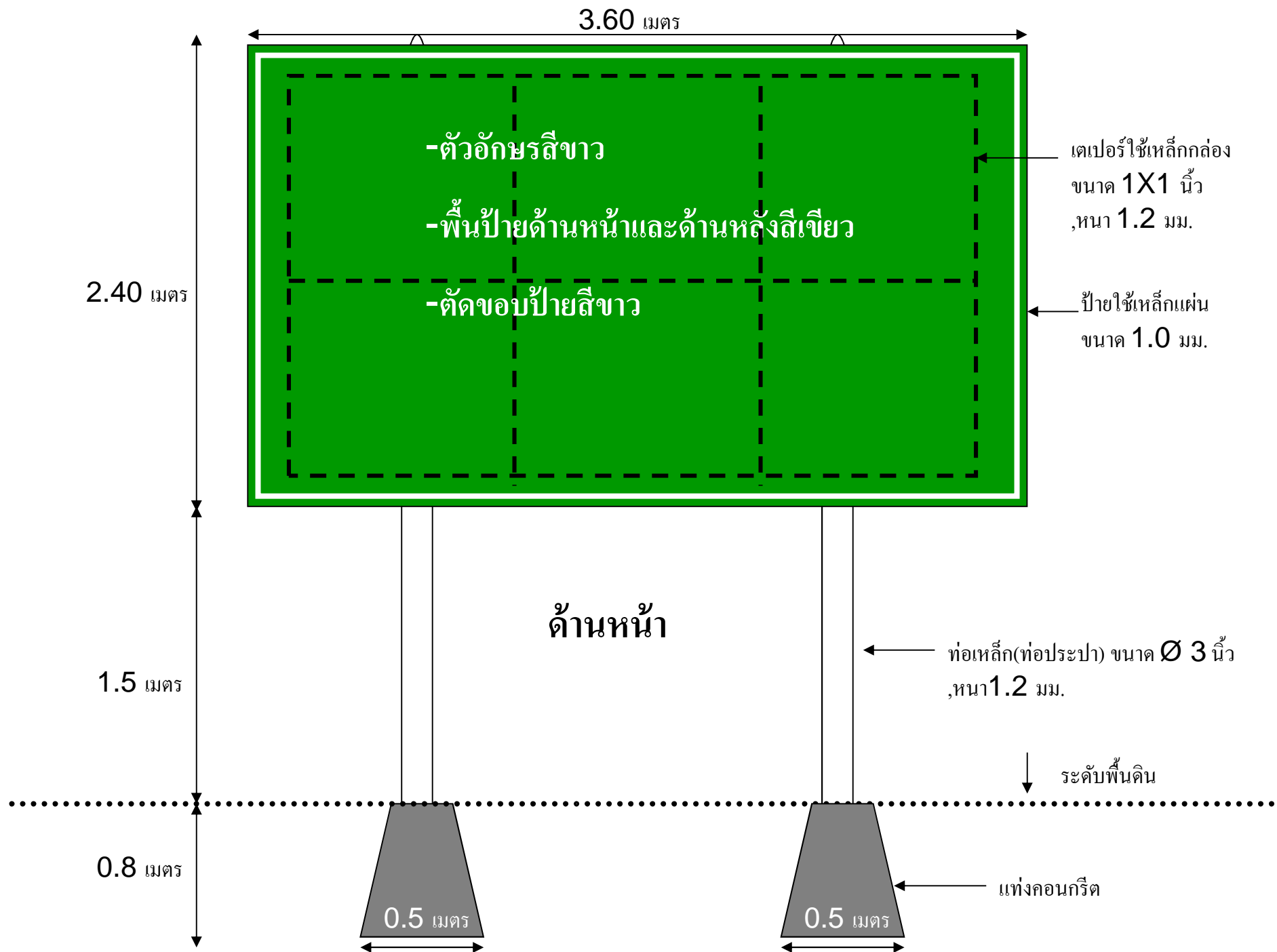

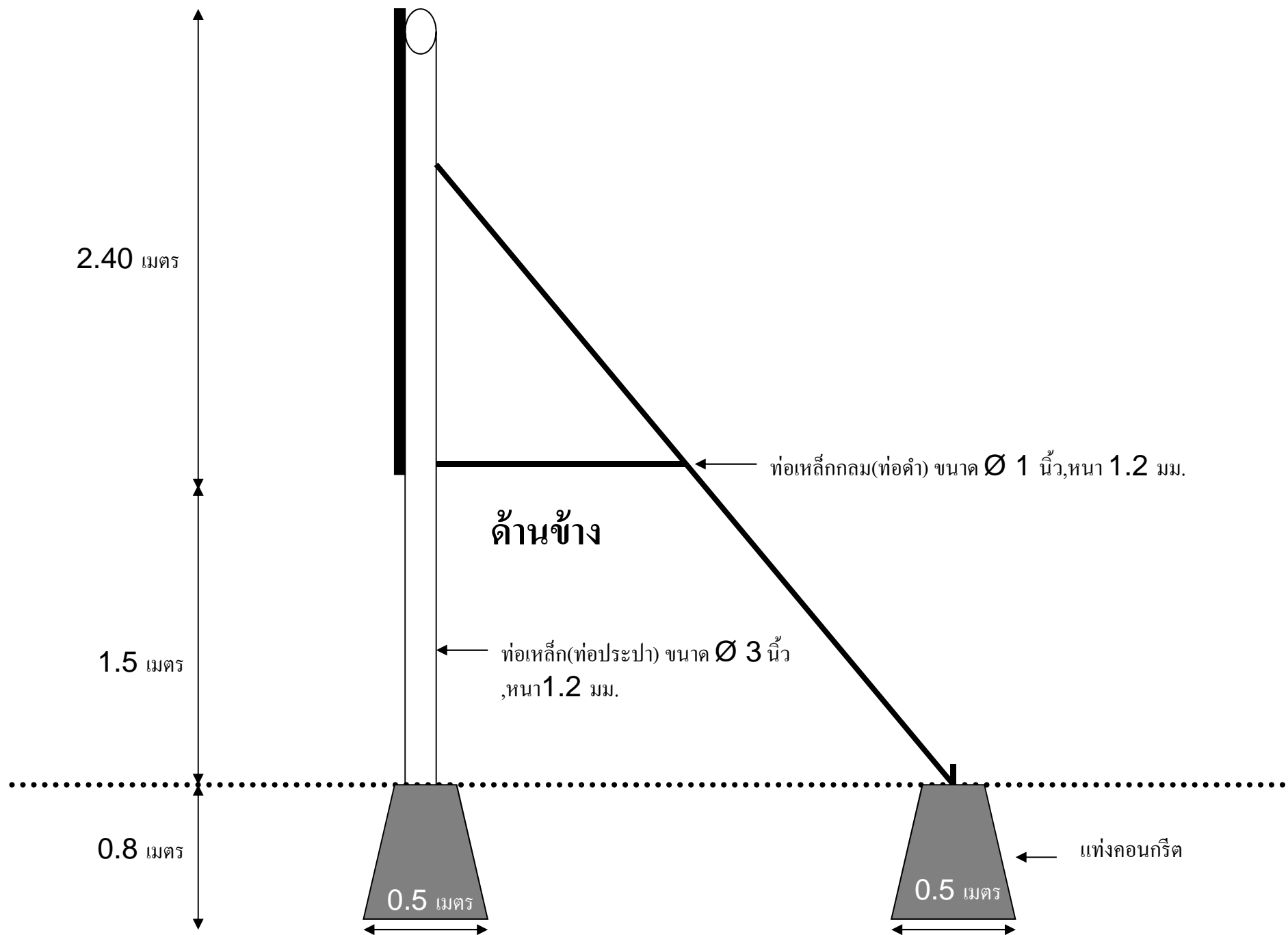

Scale 1:200

หมวด	ระยะในป่า(ชม..)
1-2	22
2-3	39
3-4	70
4-5	64
5-6	87.5
6-7	85
7-8	47
8-9	16
9-10	48.5
10-1	91

เอกสารแนบที่ 2.10

เอกสารการแต่งตั้งคณะกรรมการมวชนสัมพันธ์และบันทึกการประชุม

ประกาศแต่งตั้งคณะกรรมการมวชนสัมพันธ์เมืองอัมสเตอร์ดัม
บริษัทปูนซิเมนต์ไทย (ฟุ้งสง) จำกัด และ บริษัท แอล. เอส. ไมนิ่ง จำกัด

เพื่อให้การดำเนินงานด้านการเฝ้าระวังสุขภาพและการพัฒนาหมู่บ้านรอบพื้นที่เหมืองแร่ ประทานบัตรที่ 30302/16157 ของบริษัทปูนซิเมนต์ไทย(ฟุ้งสง) จำกัด และประทานบัตรที่ 30210/15398 ของบริษัทแอล. เอส. ไมนิ่ง จำกัด ซึ่งตั้งอยู่ที่ หมู่ที่ 1 ตำบลคลองปราบ อำเภอบ้านนาสาร จังหวัดสุราษฎร์ธานี ดำเนินการไปอย่างมีประสิทธิภาพ สอดคล้องกับแนวทางการบริหารจัดการกองทุนเฝ้าระวังสุขภาพและกองทุนพัฒนาหมู่บ้านรอบพื้นที่เหมืองแร่ ของกรมอุตสาหกรรมพื้นฐานและการเหมืองแร่ กระทรวงอุตสาหกรรม มีความประสงค์แต่งตั้งคณะกรรมการมวชนสัมพันธ์เมืองอัมสเตอร์ดัมร่วมกัน ตามมติที่ประชุมครั้งที่ 1/2564 ลงวันที่ 16 สิงหาคม 2564 ดังรายละเอียดต่อไปนี้

1.กำนันตำบลคลองปราบ		ประธานคณะกรรมการ
2.นายจิรพันธ์ มีพัฒน์		กรรมการและที่ปรึกษา
3.นายกเทศมนตรีตำบลคลองปราบ		กรรมการ
4.ปลัดเทศบาลตำบลคลองปราบ		กรรมการ
5.ผู้ใหญ่บ้านหมู่ที่ 1 ตำบลคลองปราบ		กรรมการ
6.ผู้ใหญ่บ้านหมู่ที่ 3 ตำบลคลองปราบ		กรรมการ
7.ผู้ใหญ่บ้านหมู่ที่ 4 ตำบลคลองปราบ		กรรมการ
8.ผู้ใหญ่บ้านหมู่ที่ 5 ตำบลคลองปราบ		กรรมการ
9.ผู้อำนวยการโรงพยาบาลส่งเสริมสุขภาพตำบลคลองปราบ		กรรมการ
10.ผู้อำนวยการโรงเรียนบ้านคลองปราบ		กรรมการ
11.ผู้แทนวัด		กรรมการ
12.ผู้จัดการเหมือง	บริษัท แอล. เอส. ไมนิ่ง จำกัด	กรรมการ
13.ฝ่ายบุคคล	บริษัท แอล. เอส. ไมนิ่ง จำกัด	กรรมการ
14.ผู้จัดการเหมือง	บริษัทปูนซิเมนต์ไทย (ฟุ้งสง) จำกัด	กรรมการ
15.พนักงานเหมือง	บริษัทปูนซิเมนต์ไทย (ฟุ้งสง) จำกัด	กรรมการ
16.ผู้จัดการชุมชนและรัฐกิจสัมพันธ์	บริษัทปูนซิเมนต์ไทย (ฟุ้งสง) จำกัด	กรรมการ
17.พนักงานชุมชนและรัฐกิจสัมพันธ์	บริษัทปูนซิเมนต์ไทย (ฟุ้งสง) จำกัด	กรรมการและเลขานุการ

โดยคณะกรรมการมีอำนาจหน้าที่ ดังนี้

1. จัดทำระเบียบการบริหารกองทุน ฯ การขอและพิจารณาอนุมัติกองทุน การเบิกจ่ายเงิน ให้เป็นไปอย่างมีประสิทธิภาพ เพื่อให้บรรลุวัตถุประสงค์ตามที่กำหนดไว้
2. จัดทำแผนงาน/โครงการ ด้านเฝ้าระวังสุขภาพและการพัฒนาหมู่บ้านรอบพื้นที่เหมืองแร่ เพื่อให้เกิดประโยชน์กับประชาชนอย่างเป็นรูปธรรม ตลอดจนเข้าไปมีส่วนร่วมในการจัดกิจกรรม โครงการตามวัตถุประสงค์กองทุนดังกล่าว
3. พิจารณาแต่งตั้งคณะกรรมการกองทุนฯ ที่ปรึกษา รวมทั้งเชิญผู้ที่เกี่ยวข้องมาให้ข้อมูลและข้อคิดเห็นได้ตามความจำเป็น
4. รายงานผลการดำเนินงานให้หน่วยงานที่เกี่ยวข้องทราบ

ทั้งนี้ตั้งแต่บัดนี้เป็นต้นไป ณ วันที่ 16 สิงหาคม 2564

บริษัทปูนซิเมนต์ไทย (ฟุ้งสง) จำกัด

บริษัทแอล. เอส. ไมนิ่ง จำกัด

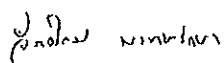
(นายธีระศักดิ์ ทรหมรักษา)
ผู้จัดการส่วนเหมือง

(นายชูเกียรติ ชุมดี)
ผู้จัดการเหมือง

รายงานการประชุมคณะมวลชนสัมพันธ์เมืองยิปซัมคลองปราบ
บริษัทปูนซิเมนต์ไทย (ทุ่งสง) จำกัด / บริษัท แอล.เอส. ไมนิ่ง จำกัด
ครั้งที่ 4/2567 วันที่ 4 ธันวาคม 2567 เวลา 10:00 – 12:00 น.
ณ ห้องประชุมโรงพยาบาลส่งเสริมสุขภาพตำบลคลองปราบ

ผู้เข้าร่วมประชุม

ผู้เข้าร่วมประชุม	ตำแหน่ง	หน่วยงาน	ประธานคณะกรรมการ
1.นายวีระศักดิ์	บั่วแก้ว	กำนันตำบลคลองปราบ	กรรมการ
2.นายประพันธ์	ทองศิริ	ผู้ใหญ่บ้านหมู่ที่ 1	กรรมการ
3.นายพิสนธิ์	ดิณชาติอาร์กซ์	ผู้ใหญ่บ้านหมู่ที่ 3	กรรมการ
4.นายจรินทร์	เพชรประเสริฐ	ผู้ใหญ่บ้านหมู่ที่ 4	กรรมการ
5.นายสุรพงศ์	ห้วยเครือ	ผู้ใหญ่บ้านหมู่ที่ 5	กรรมการ
6.นายสุรศักดิ์	ปรีศวีเมธิกุล	ผอ.รพ.สต.คลองปราบ	กรรมการ
7.นางสาวสุริยา	เพราเพรา	ผอ.โรงเรียนบ้านคลองปราบ	กรรมการ
8.นายโกมล	ชุมศรี	ผู้แทนวัด	กรรมการ
9.นางจิตติมา	อนันต์	ฝ่ายบุคคล บจก.แอลเอส.ไมนิ่ง	กรรมการ
10.นายราเชน	ถาวรไชย	ผู้จัดการเหมือง ปูนทุ่งสง (แทน)	กรรมการ
11.นายศุภกฤษ	จุฬะแพทย์	พนักงานเหมือง ปูนทุ่งสง	กรรมการ
12.นายสุภชาติ	ภูริพงษ์	ผู้จัดการชุมชนและรัฐกิจสัมพันธ์ ปูนทุ่งสง	กรรมการ
13.นายเกรียงศักดิ์	ชูดวงจันทร์	พนักงานชุมชนและรัฐกิจสัมพันธ์ ปูนทุ่งสง	กรรมการและเลขานุการ

วาระที่ 1 : ประธานแจ้งที่ประชุมทราบ

- กำนันตำบลคลองปราบกล่าวเปิดประชุม พร้อมแจ้งเรื่องการดำเนินโครงการต่างๆ ในปีที่ผ่านมา ให้คณะกรรมการมวลชนสัมพันธ์ได้ทราบ โดยวันนี้ทางบริษัทปูนซิเมนต์ไทย (ทุ่งสง) จำกัด ขอนัดประชุม คณะกรรมการ คณะมวลชนสัมพันธ์เมืองยิปซัมคลองปราบ บริษัทปูนซิเมนต์ไทย (ทุ่งสง) จำกัด/บริษัท แอล.เอส. ไมนิ่ง จำกัด ตาม ประกาศแต่งตั้งคณะกรรมการฯ เมื่อวันที่ 16 สิงหาคม 2564 โดยมีกรรมการจำนวน 17 คน วันนี้เข้าร่วมประชุม เกินกึ่งหนึ่ง สามารถเปิดประชุมได้ เป็นไปตามระเบียบการบริหารการจัดการกองทุนเฝ้าระวังสุขภาพ/กองทุนพัฒนา หมู่บ้านรอบพื้นที่เหมืองแร่ คณะมวลชนสัมพันธ์เมืองยิปซัมคลองปราบ บริษัทปูนซิเมนต์ไทย (ทุ่งสง) จำกัด/บริษัท แอล.เอส. ไมนิ่ง จำกัด เมื่อวันที่ 16 สิงหาคม 2564 แจ้งเพื่อทราบผู้จัดการเหมือง บริษัท แอล. เอส. ไมนิ่ง จำกัด ท่านติด ภาระกิจ มอบหมายให้คุณจิตติมา ฝ่ายบุคคลของบริษัท ซึ่งเป็นกรรมการ เข้าร่วมในครั้งนี้ ซึ่งวันนี้ทางบริษัทปูนซิเมนต์ไทย (ทุ่งสง) จำกัด มีเรื่องจะแจ้งให้ทราบเรื่องคืนสิทธิตามประทานบัตร(แจ้งปิดเหมือง) และการบริหารเงินกองทุนเฝ้าระวัง สุขภาพและกองทุนพัฒนาหมู่บ้านรอบพื้นที่เหมืองแร่ ที่มีงบประมาณเหลืออยู่ จึงให้ผู้แทนบริษัทฯ กล่าวตามวาระต่อไป

วาระที่ 2 : รับรองรายงานการประชุม

- รายงานการประชุมครั้งที่ 1/2567 วันที่ 22 เมษายน 2567
 - รายงานการประชุมครั้งที่ 2/2567 วันที่ 25 กันยายน 2567 ผ่าน Line Group
 - รายงานการประชุมครั้งที่ 3/2567 วันที่ 15 พฤศจิกายน 2567 ผ่าน Line Group
- ที่ประชุมรับรองรายงานการประชุม

วาระที่ 3: เรื่องสืบเนื่อง

วาระที่ 4: เพื่อทราบ

4.1 เลขฯ แจ้งยอดเงินในบัญชีกองทุนเฝ้าระวังสุขภาพ ณ ปัจจุบัน ดังนี้

บริษัท	กองทุนเฝ้าระวังสุขภาพ	หมายเหตุ
ปูนทุ่งสง	20,638.86	ณ วันที่ 21/11/67
LS ไมนิ่ง	514,618.34	

4.2 เลขฯ แจ้งยอดเงินในบัญชีกองทุนพัฒนาหมู่บ้านรอบพื้นที่เหมืองแร่ ณ ปัจจุบัน ดังนี้

บริษัท	กองทุนพัฒนาหมู่บ้านรอบพื้นที่เหมืองแร่	หมายเหตุ
ปูนทุ่งสง	1,362,419.02	ณ วันที่ 30/09/67
LS ไมนิ่ง	548,693.33	

4.3 นายสุภชาติ ภ. ปูนทุ่งสง แจ้งเรื่องการคืนสิทธิตามประทานบัตร ตามที่บริษัทปูนซิเมนต์ไทย (ทุ่งสง) จำกัด ผู้ถือประทานบัตรเลขที่ 30302/16157 ในพื้นที่ตำบลคลองปราบ อำเภอบ้านนาสาร จังหวัดสุราษฎร์ธานี เนื้อที่ 38 ไร่ 2 งาน 48 ตารางวา มีอายุ 10 ปี นับตั้งแต่ 7 เมษายน 2559 และสิ้นอายุวันที่ 6 เมษายน 2569 นั้น เหตุผลในการขอคืนสิทธิตามประทานบัตร เนื่องจากปริมาณแร่สำรองยับยั้งหมดตามแผนผังโครงการ จึงจำเป็นต้อง ยื่นคำขอคืนสิทธิตามประทานบัตร ตามหนังสือลงวันที่ 19 พฤศจิกายน 2567 พร้อมยื่นต่อ สำนักงานอุตสาหกรรมจังหวัดสุราษฎร์ธานี เลขลงรับ 8640 วันที่ 19 พฤศจิกายน 2567 (ตามสำเนาแนบ)

4.4 นายสุภชาติ ภ. ปูนทุ่งสง เรื่องการนำเงินเข้ากองทุนเมื่อมีการแจ้งคืนสิทธิตามประทานบัตร ซึ่งในปีถัดไปจะไม่มีการนำเงินเข้ากองทุนฯ ทำให้งบประมาณที่เหลือต้องให้คณะกรรมการมวลชนสัมพันธ์พิจารณา ทั้งนี้ตามประกาศกรมอุตสาหกรรมพื้นฐานและการเหมืองแร่ เรื่องแนวทางการบริหารจัดการกองทุนฯ หากดำเนินการเสร็จสิ้นตามแผนงานแล้วยังคงมีเงินงบประมาณเหลืออยู่ในกองทุน ให้ส่งมอบแก่หน่วยงานฯ หรือให้เป็นไปตามระเบียบข้อบังคับกองทุน ประกาศ ณ วันที่ 30 กันยายน 2559 ใคร่ขอพิจารณาในวาระที่ 5 ต่อไป

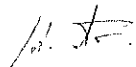
///  สุภชาติ ภ.

วาระที่ 5: เสนอเพื่อพิจารณา

ที่ประชุมได้เสนอและพิจารณาโครงการที่จะดำเนินการประจำปี 2567 ในครั้งนี้

5.1 ผอ.รพ.สต.คลองปราบ เสนอโครงการก่อสร้างอาคารกายภาพบำบัดและแพทย์แผนไทยเพื่อฟื้นฟูสมรรถภาพผู้ป่วยด้วยกายภาพบำบัดและแพทย์แผนไทย โดยก่อสร้างในพื้นที่รพ.สต.คลองปราบ แยกเป็นงบประมาณดำเนินการ

- (1) ก่อสร้างอาคารกายภาพบำบัด จำนวน 1 หลัง เป็นเงิน 666,000 บาท
- (2) ก่อสร้างห้องอบสมุนไพรเพื่อบำบัดผู้ป่วย จำนวน 1 หลัง เป็นเงิน 256,000 บาท
- (3) ก่อสร้างพื้นที่รอบอาคารกายภาพบำบัด เป็นเงิน 60,000 บาท

รวมเป็นเงิน 982,000 บาท

ซึ่งปัจจุบันรพ.สต. มีบุคลากรด้านกายภาพมาประจำ 1 ท่าน ซึ่งโครงการนี้ถ้าได้รับอนุมัติจะทำให้เพิ่มศักยภาพของการบริการและการใช้บริการเพิ่มมากขึ้น

-ผู้ใหญ่บ้านหมู่ที่ 4 เห็นด้วยกับโครงการนี้ ส่วนใหญ่ประชาชนจะประสบปัญหาด้านสุขภาพ การเดินทางไปโรงพยาบาลหลัก จะได้มีรพ.สต.คลองปราบไว้บริการพี่น้องประชาชนครบวงจร

-ผู้ใหญ่บ้านหมู่ที่ 5 เห็นด้วยกับโครงการ แต่อยากให้มีผู้รู้เรื่องการก่อสร้าง อาทิ เจ้าหน้าที่กองช่าง ช่วยตรวจแบบ และให้มีการเปรียบเทียบราคาอย่างน้อย 2-3 ราย ก่อนพิจารณาก่อสร้างเพื่อให้ได้ราคาที่สมเหตุสมผล

-คณะกรรมการในที่ประชุมมีมติในงานประเภทก่อสร้าง ให้แต่งตั้งกรรมการในการตรวจสอบงานก่อสร้าง ดังนี้

- (1) ฝ่ายพิจารณาผู้รับเหมา(เปิดซองประมูล) ประกอบด้วย 3 ท่านดังนี้

-ผู้ใหญ่บ้านหมู่ที่ 1

-ผู้ใหญ่บ้านหมู่ที่ 4

-กรรมการคณะกรรมการผู้ถือประธานบัตร ปูนทุ่งสง/แอล เอส ไมนิ่ง

- (2) ฝ่ายควบคุมงานและตรวจรับงาน ประกอบด้วย 3 ท่านดังนี้

-ผู้ใหญ่บ้านหมู่ที่ 3

-ผู้ใหญ่บ้านหมู่ที่ 5

-เจ้าหน้าที่กองช่างเทศบาลตำบลคลองปราบ

(3) และให้จ่ายเงินเป็นงวด เพื่อป้องกันผู้รับเหมาทิ้งงาน พร้อมมีการการันตีในสัญญา เมื่อได้รับเงินงวดสุดท้าย ให้มีการรับประกันงานไม่น้อยกว่า 180 วัน โดยให้ใช้หลักการนี้ในโครงการก่อสร้างที่มีมูลค่าสูงที่จะเกิดขึ้นต่อไป

ที่ประชุมมีมติเห็นชอบในแต่งตั้งกรรมการในการตรวจสอบงานก่อสร้าง

ทั้งนี้ในโครงการ 5.1.1 ที่ผอ.รพ.สต.คลองปราบ นำเสนอ ที่ประชุมมีมติเห็นชอบ แต่ต้องดำเนินการตามเงื่อนไขการตรวจสอบงานก่อสร้างที่แต่งตั้ง 2 ฝ่าย โดยให้ใช้งบประมาณ กองทุนพัฒนาหมู่บ้านรอบพื้นที่เหมืองแร่ ของบริษัทปูนซิเมนต์ไทย (ทุ่งสง) จำกัด

5.2 ผอ.โรงเรียนบ้านคลองปราบ เสนอโครงการปรับปรุงสนามวอลเลย์บอล เนื่องจากปัจจุบันการจัดแข่งขันกีฬาวอลเลย์บอลของโรงเรียนหรือชุมชน จะใช้พื้นที่ลานคอนกรีตหน้าเทศบาล ซึ่งยังเกิดอุบัติเหตุหกล้มแก่นักเรียน อยากเสนอที่ประชุมจัดทำสนามวอลเลย์บอลในพื้นที่โรงเรียนบ้านคลองปราบ ในวงเงินประมาณ 150,000 บาท (ไม่มีโครงการเป็นเอกสาร ,แบบแปลน ชี้แจงในที่ประชุม)

ที่ประชุม (รับหลักการ : ให้จัดทำเอกสาร,แบบแปลนมาเสนอในการประชุมครั้งต่อไป)

5.3 นายสุภชาติ ภ. ปูนทุ่งสง ตามที่ได้กล่าวไว้ในวาระที่ 4 ข้อ 4.4 เรื่องการนำเงินเข้ากองทุนเมื่อมีการแจ้งคืนสิทธิตามประธานบัตร ซึ่งในปีถัดไปจะไม่มีการนำเงินเข้ากองทุนฯ ทำให้เงินที่เหลือ ต้องให้คณะกรรมการมวลชนสัมพันธ์พิจารณา

ที่ประชุมมีมติ ให้คณะกรรมการปูนทุ่งสง 4 ท่าน ที่ประกาศแต่งตั้งเมื่อวันที่ 16 สิงหาคม 2564 ร่วมกับบริษัท แอล เอส ไมนิ่ง จำกัด ยังคงบริหารจัดการเงินกองทุนที่เหลืออยู่ของปูนทุ่งสง ตามระเบียบกองทุนจนกว่างบประมาณหมด เพื่อให้เกิดประโยชน์แก่ชุมชนรอบเหมืองแร่ต่อไป

วาระที่ 6 : เรื่องทั่วไป

ปิดประชุมเวลา 12:30 น.

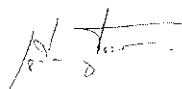

(นายเกรียงศักดิ์ ชูดวงจันทร์)
บันทึกและจัดทำรายงานการประชุม
กรรมการและเลขานุการ

สุภชาติ ภ.

(นายสุภชาติ ภุริพงษ์)
ผู้ตรวจสอบรายงานการประชุม
กรรมการ

หมายเหตุ : ปูนทุ่งสง หรือ บริษัทปูนซิเมนต์ไทย (ทุ่งสง) จำกัด

ประชุมคณะมวลชนสัมพันธ์เหมืองยิปซัมคลองปราบ
 บริษัทปูนซิเมนต์ไทย (ทุ่งสง) จำกัด / บริษัท แอล.เอส. ไมนิ่ง จำกัด
 ครั้งที่ 4/2567 วันที่ 4 ธันวาคม 2567 เวลา 10:00 – 12:00 น.
 ณ ห้องประชุมโรงพยาบาลส่งเสริมสุขภาพตำบลคลองปราบ



ประชุมคณะกรรมการสนับสนุนพันธกิจที่ยั่งยืนของปราชญ์
บริษัทปูนซิเมนต์ไทย (ทุ่งสง) จำกัด บริษัท แอล.เอส. ไมนิ่ง จำกัด ครั้งที่ 4/2567
วันพุธที่ 4 ธันวาคม 2567 เวลา 10:00 – 12:00 น. ณ ห้องประชุม รพ.สต.คลองปราง

ลำดับที่	ตำแหน่ง	ชื่อ - สกุล (ตัวบรรจง)	ลงชื่อ	เบอร์โทร
1	กำนันตำบลคลองปราง			
2	นายกเทศมนตรีตำบลคลองปราง			
3	ปลัดเทศบาลตำบลคลองปราง			
4	ผู้ใหญ่บ้านหมู่ที่ 1 ตำบลคลองปราง			
5	ผู้ใหญ่บ้านหมู่ที่ 3 ตำบลคลองปราง			
6	ผู้ใหญ่บ้านหมู่ที่ 4 ตำบลคลองปราง			
7	ผู้ใหญ่บ้านหมู่ที่ 5 ตำบลคลองปราง			
8	ผู้อำนวยการโรงพยาบาลส่งเสริมสุขภาพตำบลคลองปราง			
9	ผู้อำนวยการโรงเรียนบ้านคลองปราง			
10	ผู้แทนวัด			
11	ผู้จัดการเหมือง บริษัท แอล.เอส. ไมนิ่ง จำกัด			
12	ฝ่ายบุคคล บริษัท แอล.เอส. ไมนิ่ง จำกัด			
13	ผู้จัดการเหมือง บริษัทปูนซิเมนต์ไทย (ทุ่งสง) จำกัด			
14	พนักงานเหมือง บริษัทปูนซิเมนต์ไทย (ทุ่งสง) จำกัด			
15	ผู้จัดการชุมชนและรัฐกิจสัมพันธ์ บริษัทปูนซิเมนต์ไทย (ทุ่งสง) จำกัด			
16	พนักงานชุมชนและรัฐกิจสัมพันธ์ บริษัทปูนซิเมนต์ไทย (ทุ่งสง) จำกัด			
17				
18				
19				
20				
21				
22				

เอกสารแนบที่ 2.11

สัดส่วนการจ้างแรงงาน

สัดส่วนการจ้างแรงงานท้องถิ่น กรกฎาคม - ธันวาคม 2567

ลำดับ	จำนวนพนักงาน	ตำแหน่ง/หน้าที่	ภูมิลำเนา
1	1	หน.งานผลิต/ควบคุมการผลิต	ทต.คลองปราบ อ.บ้านนาสาร จ.สุราษฎร์ธานี
2	2	พนง.งานผลิต/ควบคุมการผลิต	ทต.คลองปราบ อ.บ้านนาสาร จ.สุราษฎร์ธานี
3	1	พนง.ควบคุมการจัดส่ง	ต.ไม้เรียง อ.ฉวาง จ.นครศรีธรรมราช
หมายเหตุ สัดส่วน 1:3 (ในพื้นที่:นอกพื้นที่)			

เอกสารแนบที่ 2.12

สำเนาบัญชีการจัดตั้งกองทุนพัฒนาหมู่บ้านรอบพื้นที่โครงการ



ธนาคาร

ออมสิน

Government Savings Bank

บัญชีเงินฝากเพื่อเรียก

สาขา Branch

บัญชีเลขที่ Account Number

0022 สาขาทุ่งสง

020413497551

ชื่อผู้ฝาก Depositor Name

บริษัทปูนซิเมนต์ไทย(ทุ่งสง) จำกัด (กองทุนพัฒนาหมู่บ้านรอบพื้นที่เหมืองยิบ ชุมคลองปราบ ประทานบัตร
 ประทานบัตรที่ 30302/161157

สมุดหมายเลข
Serial No.

200046944892

200046944892

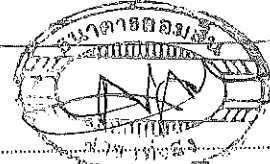
20 มี.ค. 2560
ผู้จัดการ Manager

วันที่ DATE	คำย่อ CODE	ถอน WITHDRAWAL	ฝาก DEPOSIT	คงเหลือ BALANCE	เจ้าหน้าที่ STAFF ID.
20/03/66	B/F			*****0.00	5556502 1
20/03/66	SDCA		1,349,033.80	*****1,349,033.80	6009862 2
30/06/66	IIPS		994.22	*****1,350,028.02	9400 3
31/12/66	IIPS		2,041.69	*****1,352,069.71	9400 4
29/01/67	SWCA	203,334.00		*****1,148,735.71	6023376 5
31/01/67	SMSD		500,000.00	*****1,648,735.71	90001 6
30/06/67	IIPS		2,383.31	*****1,651,119.02	9400 7
21/08/67	SWCA	258,700.00		*****1,392,419.02	3400376 8
30/09/67	SWCA	30,000.00		*****1,362,419.02	3400376 9
					10
					11
					12
					13
					14
					15
					16
					17
					18
					19
					20

เอกสารแนบที่ 2.13

รายงานการดำเนินงานบริหารกองทุนเฝ้าระวังสุขภาพ และกองทุน
พัฒนาหมู่บ้านรอบพื้นที่โครงการ ประจำปี 2567

สำเนา



ที่สม.๒๘๗/๒๕๖๗ ภาณ/กช

บริษัทปูนซีเมนต์ไทย (ทุ่งสง) จำกัด
๕๕ หมู่ที่ ๖ ตำบลที่วัง อำเภอทุ่งสง
จังหวัดนครศรีธรรมราช

๑๐ ธันวาคม ๒๕๖๗

เรื่อง ขอส่งรายงานผลการดำเนินงานบริหารจัดการกองทุนเฝ้าระวังสุขภาพ และกองทุนพัฒนาหมู่บ้านพื้นที่
เหมืองแร่โครงการเหมืองแร่ยับยั้ง เพื่ออุตสาหกรรมปูนซีเมนต์ ของบริษัทปูนซีเมนต์ไทย(ทุ่งสง)จำกัด
ประจำปี ๒๕๖๗

เรียน อธิบดีกรมอุตสาหกรรมพื้นฐานและการเหมืองแร่

ตามที่ บริษัทปูนซีเมนต์ไทย (ทุ่งสง) จำกัด ได้รับอนุญาตประทานบัตรแร่ยับยั้ง เพื่ออุตสาหกรรม
ปูนซีเมนต์ ประทานบัตรเลขที่ ๓๐๓๐๒/๑๖๑๕๗ ต.คลองปราบ อ.บ้านนาสาร จ.สุราษฎร์ธานี และตามเงื่อนไข
ประกาศกรมอุตสาหกรรมพื้นฐานและการเหมืองแร่ เรื่องแนวทางการบริหารกองทุนสำหรับโครงการเหมืองแร่
ต้องจัดทำรายงานกองทุนเป็นประจำทุกปีนั้น

บริษัทปูนซีเมนต์ไทย (ทุ่งสง) จำกัด ได้ดำเนินการบริหารจัดการกองทุนผ่านคณะมวลชนสัมพันธ์ของ
โครงการ ประจำปี ๒๕๖๗ แล้วเสร็จ จึงขอส่งรายงานการบริหารจัดการกองทุนมาพร้อมหนังสือฉบับนี้

ขอแสดงความนับถือ

บริษัทปูนซีเมนต์ไทย (ทุ่งสง) จำกัด

(นายภาณุมาศ ณ พัทลุง)
ผู้จัดการส่วนเหมือง

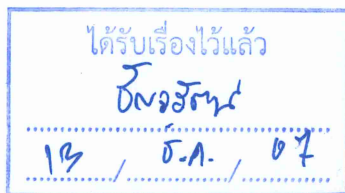



ที่สม.๒๘๗/๒๕๖๗ ภณ/กช

สำนักงานอุตสาหกรรมพื้นฐาน และการเหมืองแร่ เขต ๔ ภูเก็ต
เลขรับ ๘๙๗๕
วันที่ ๑๑ ธ.ค. ๒๕๖๗
เวลา ๑๖.๒๒ น.

บริษัทปูนซิเมนต์ไทย (ทุ่งสง) จำกัด
๕๕ หมู่ที่ ๖ ตำบลทิวัง อำเภอทุ่งสง
จังหวัดนครศรีธรรมราช

๑๐ ธันวาคม ๒๕๖๗

เรื่อง ขอส่งรายงานผลการดำเนินงานบริหารจัดการกองทุนเฝ้าระวังสุขภาพ และกองทุนพัฒนาหมู่บ้านพื้นที่
เหมืองแร่โครงการเหมืองแร่บีปซัม เพื่ออุตสาหกรรมปูนซิเมนต์ ของบริษัทปูนซิเมนต์ไทย(ทุ่งสง)จำกัด
ประจำปี ๒๕๖๗

เรียน ผู้อำนวยการสำนักงานอุตสาหกรรมพื้นฐานและการเหมืองแร่เขต ๔ ภูเก็ต

ตามที่ บริษัทปูนซิเมนต์ไทย (ทุ่งสง) จำกัด ได้รับอนุญาตประทานบัตรแร่บีปซัม เพื่ออุตสาหกรรม
ปูนซิเมนต์ ประทานบัตรเลขที่ ๓๐๓๐๒/๑๖๑๕๗ ต.คลองปราบ อ.บ้านนาสาร จ.สุราษฎร์ธานี และตามเงื่อนไข
ประกาศกรมอุตสาหกรรมพื้นฐานและการเหมืองแร่ เรื่องแนวทางการบริหารกองทุนสำหรับโครงการเหมืองแร่
ต้องจัดทำรายงานกองทุนเป็นประจำทุกปีนั้น

บริษัทปูนซิเมนต์ไทย (ทุ่งสง) จำกัด ได้ดำเนินการบริหารจัดการกองทุนผ่านคณะมวลชนสัมพันธ์ของ
โครงการ ประจำปี ๒๕๖๗ แล้วเสร็จ จึงขอส่งรายงานการบริหารจัดการกองทุนมาพร้อมหนังสือฉบับนี้

- ☐ ฝ่ายบริหารทั่วไป
☒ กลุ่มส่งเสริมฯ สิ่งแวดล้อม
☐ กลุ่มกำกับดูแล
☐ กลุ่มส่งเสริมฯ เทคโนโลยี
☐ กลุ่มศึกษา วิจัยศักยภาพฯ

☐ เรียนให้ทราบทั่วกัน /รวมเรื่อง

☒ ดำเนินการต่อไป

☐

๑๑ ธค ๖๗

(นายทวีชัย แพพิมพารัตน์)

ผู้อำนวยการสำนักงานอุตสาหกรรมพื้นฐานและการเหมืองแร่ เขต ๔ ภูเก็ต

ขอแสดงความนับถือ

บริษัทปูนซิเมนต์ไทย (ทุ่งสง) จำกัด



(นายภาณุมาศ ณ พัทลุง)

ผู้จัดการส่วนเหมือง

สำเนา

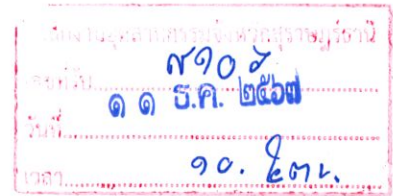

ที่สม.๒๘๗/๒๕๖๗ ภณ/กช

บริษัทปูนซิเมนต์ไทย (ทุ่งสง) จำกัด
๕๕ หมู่ที่ ๖ ตำบลทิวัง อำเภอทุ่งสง
จังหวัดนครศรีธรรมราช

๑๐ ธันวาคม ๒๕๖๗

เรื่อง ขอส่งรายงานผลการดำเนินงานบริหารจัดการกองทุนเฝ้าระวังสุขภาพ และกองทุนพัฒนาหมู่บ้านพื้นที่
เหมืองแร่โครงการเหมืองแร่บีปซัม เพื่ออุตสาหกรรมปูนซีเมนต์ ของบริษัทปูนซิเมนต์ไทย(ทุ่งสง)จำกัด
ประจำปี ๒๕๖๗

เรียน อุตสาหกรรมจังหวัดสุราษฎร์ธานี

ตามที่ บริษัทปูนซิเมนต์ไทย (ทุ่งสง) จำกัด ได้รับอนุญาตประทานบัตรแร่บีปซัม เพื่ออุตสาหกรรม
ปูนซีเมนต์ ประทานบัตรเลขที่ ๓๐๓๐๒/๑๖๑๕๗ ต.คลองปราบ อ.บ้านนาสาร จ.สุราษฎร์ธานี และตามเงื่อนไข
ประกาศกรมอุตสาหกรรมพื้นฐานและการเหมืองแร่ เรื่องแนวทางการบริหารกองทุนสำหรับโครงการเหมืองแร่
ต้องจัดทำรายงานกองทุนเป็นประจำทุกปีนั้น

บริษัทปูนซิเมนต์ไทย (ทุ่งสง) จำกัด ได้ดำเนินการบริหารจัดการกองทุนผ่านคณะมวลชนสัมพันธ์ของ
โครงการ ประจำปี ๒๕๖๗ แล้วเสร็จ จึงขอส่งรายงานการบริหารจัดการกองทุนมาพร้อมหนังสือฉบับนี้

ขอแสดงความนับถือ

บริษัทปูนซิเมนต์ไทย (ทุ่งสง) จำกัด

(นายภาณุมาศ ณ พัทลุง)
ผู้จัดการส่วนเหมือง

สำเนา



เทศบาลตำบลคลองปราบ
เลขรับ..... 2703
วันที่..... 11 ธ.ค. 67
เวลา..... 13.00 น.

ที่สม.๒๘๗/๒๕๖๗ ภณ/กช

บริษัทปูนซิเมนต์ไทย (ทุ่งสง) จำกัด
๕๕ หมู่ที่ ๖ ตำบลทิวัง อำเภอทุ่งสง
จังหวัดนครศรีธรรมราช

๑๐ ธันวาคม ๒๕๖๗

เรื่อง ขอส่งรายงานผลการดำเนินงานบริหารจัดการกองทุนเฝ้าระวังสุขภาพ และกองทุนพัฒนาหมู่บ้านพื้นที่
เหมืองแร่โครงการเหมืองแร่ยิปซัม เพื่ออุตสาหกรรมปูนซีเมนต์ ของบริษัทปูนซิเมนต์ไทย(ทุ่งสง)จำกัด
ประจำปี ๒๕๖๗

เรียน นายกเทศมนตรีตำบลคลองปราบ

ตามที่ บริษัทปูนซิเมนต์ไทย (ทุ่งสง) จำกัด ได้รับอนุญาตประทานบัตรแร่ยิปซัม เพื่ออุตสาหกรรม
ปูนซีเมนต์ ประทานบัตรเลขที่ ๓๐๓๐๒/๑๖๑๕๗ ต.คลองปราบ อ.บ้านนาสาร จ.สุราษฎร์ธานี และตามเงื่อนไข
ประกาศกรมอุตสาหกรรมพื้นฐานและการเหมืองแร่ เรื่องแนวทางการบริหารกองทุนสำหรับโครงการเหมืองแร่
ต้องจัดทำรายงานกองทุนเป็นประจำทุกปีนั้น

บริษัทปูนซิเมนต์ไทย (ทุ่งสง) จำกัด ได้ดำเนินการบริหารจัดการกองทุนผ่านคณะมวลชนสัมพันธ์ของ
โครงการ ประจำปี ๒๕๖๗ แล้วเสร็จ จึงขอส่งรายงานการบริหารจัดการกองทุนมาพร้อมหนังสือฉบับนี้

ขอแสดงความนับถือ

บริษัทปูนซิเมนต์ไทย (ทุ่งสง) จำกัด

(นายภาณุมาศ ณ พัทลุง)

ผู้จัดการส่วนเหมือง

สำเนา



ที่สม.๒๘๗/๒๕๖๗ ภณ/กช

บริษัทปูนซิเมนต์ไทย (ทุ่งสง) จำกัด
๕๕ หมู่ที่ ๖ ตำบลที่วัง อำเภอทุ่งสง
จังหวัดนครศรีธรรมราช

๑๐ ธันวาคม ๒๕๖๗

เรื่อง ขอส่งรายงานผลการดำเนินงานบริหารจัดการกองทุนเผื่อระวางสุขภาพ และกองทุนพัฒนาหมู่บ้านพื้นที่
เหมืองแร่โครงการเหมืองแร่ยิปซัม เพื่ออุตสาหกรรมปูนซิเมนต์ ของบริษัทปูนซิเมนต์ไทย(ทุ่งสง)จำกัด
ประจำปี ๒๕๖๗

เรียน นายแพทย์สาธารณสุขจังหวัดสุราษฎร์ธานี

ตามที่ บริษัทปูนซิเมนต์ไทย (ทุ่งสง) จำกัด ได้รับอนุญาตประทานบัตรยิปซัม เพื่ออุตสาหกรรม
ปูนซิเมนต์ ประทานบัตรเลขที่ ๓๐๓๐๒/๑๖๑๕๗ ต.คลองปราบ อ.บ้านนาสาร จ.สุราษฎร์ธานี และตามเงื่อนไข
ประกาศกรมอุตสาหกรรมพื้นฐานและการเหมืองแร่ เรื่องแนวทางการบริหารกองทุนสำหรับโครงการเหมืองแร่
ต้องจัดทำรายงานกองทุนเป็นประจำทุกปีนั้น

บริษัทปูนซิเมนต์ไทย (ทุ่งสง) จำกัด ได้ดำเนินการบริหารจัดการกองทุนผ่านคณะมวลชนสัมพันธ์ของ
โครงการ ประจำปี ๒๕๖๗ แล้วเสร็จ จึงขอส่งรายงานการบริหารจัดการกองทุนมาพร้อมหนังสือฉบับนี้

ขอแสดงความนับถือ

บริษัทปูนซิเมนต์ไทย (ทุ่งสง) จำกัด

(นายภาณุมาศ ณ พัทลุง)

ผู้จัดการส่วนเหมือง

มฤด
๗/12/๖๗

ก่อนเปิดการทำเหมือง
ครั้งที่.....2.../...2567..

รายงานแผนและผลการดำเนินงานบริหารจัดการกองทุน สำหรับโครงการเหมืองแร่

1. ข้อมูลประธานบัตร

ชื่อผู้ถือประธานบัตร.....บริษัทปูนซิเมนต์ไทย (ทุ่งสง) จำกัด.....เลขที่.....30302/16157
ชนิดแร่.....ยิปซัม.....
ที่ตั้งประธานบัตรตำบล.....คลองปราบ.....อำเภอ.....บ้านนาสาร.....จังหวัด.....สุราษฎร์ธานี.....
อายุประธานบัตร.....10.....ปี เริ่มตั้งแต่วันที่.....7 เมษายน 2549.....ถึงวันที่.....6 เมษายน 2569.....
สถานสภาพปัจจุบัน ☐ขอเปิดการทำเหมืองแร่ ☒ เปิดการ ☐ หยุดการ ☐ ขอต่ออายุ
สถานที่ติดต่อ.....ส่วนเหมือง..... บริษัทปูนซิเมนต์ไทย(ทุ่งสง) จำกัด.....
โทรศัพท์.....075-538222..... โทรสาร.....075-538222 ต่อ..5099..... E-mail.....wiwitw@scg.com

2.เงื่อนไขการจัดตั้งกองทุน

☒ จัดตั้งกองทุนตามมาตรการป้องกันและแก้ไขผลกระทบสิ่งแวดล้อม
☐ เงื่อนไขแนบท้ายประมาณบัตร เพิ่มเติม กรณี.....เมื่อ.....
กองทุน.....วงเงิน.....บาท
เงื่อนไข.....
กองทุน.....วงเงิน.....บาท
เงื่อนไข.....
กองทุน.....วงเงิน.....บาท
เงื่อนไข.....
กองทุน.....วงเงิน.....บาท
เงื่อนไข.....
กองทุน.....วงเงิน.....บาท

3.ผลการดำเนินงาน

3.1 คณะกรรมการมวลชนสัมพันธ์

☒ ดำเนินการจัดตั้งคณะกรรมการมวลชนสัมพันธ์ (มีรายชื่อ อำนางหน้าที่ ดังเอกสารแนบ 1)
☒ จัดทำระเบียบว่าด้วยการบริหารจัดการกองทุน (ดังเอกสารแนบ 2)
☐ ยังไม่ได้จัดตั้ง/จัดทำระเบียบ เหตุผล.....

3.2 การประชุมคณะกรรมการมวลชนสัมพันธ์

☒ ดำเนินการแล้ว ประชุมครั้งที่...1-4...(ตามรายงานการประชุม ดังเอกสารแนบ 3)
☐ ยังไม่ได้ดำเนินการ เหตุผล.....

3.3 การนำเงินเข้าบัญชี

☒ ดำเนินการแล้ว (แสดงสำเนาสมุดบัญชีธนาคาร ดังเอกสารแนบ 4)

1) กองทุน.....เฝ้าระวังสุขภาพ.....
ธนาคาร.....ออมสิน.....สาขา.....ทุ่งสง.....
อัตราการผลิตแร่.....51,725.....เมตริกตัน จำนวนเงิน.....200,000.....บาท

2) กองทุน.....พัฒนาหมู่บ้านรอบพื้นที่เหมืองแร่.....
ธนาคาร.....ออมสิน.....สาขา.....ทุ่งสง.....
อัตราการผลิตแร่.....51,725.....เมตริกตัน จำนวนเงิน.....500,000.....บาท

3) กองทุน.....ฟื้นฟูสภาพพื้นที่เหมืองแร่.....
ธนาคาร.....ออมสิน.....สาขา.....ทุ่งสง.....
อัตราการผลิตแร่.....51,725.....เมตริกตัน จำนวนเงิน.....100,000.....บาท

4) กองทุน.....
ธนาคาร.....สาขา.....
อัตราการผลิตแร่.....เมตริกตัน จำนวนเงิน.....บ.

☐ ยังไม่ได้เปิดบัญชี/นำเงินเข้าบัญชี เหตุผล.....

3.4 รายงานผลการดำเนินงานตามแผนงาน (รายละเอียด และภาพถ่ายจัดกิจกรรมดังเอกสารแนบ 5)

3.5 แผนการดำเนินในปีต่อไป

กิจกรรม ...โครงการตรวจคัดกรองสุขภาพประชาชนรอบพื้นที่เหมือง.....
กิจกรรม ...โครงการพัฒนาสถานบริการเพื่อรองรับให้บริการผู้ป่วยอย่างมีคุณภาพ รพ.สต.คลองปราบ.....
กิจกรรม ...โครงการของบประมาณเพื่อแก้ปัญหาภัยแล้งทางการเกษตรหมู่ที่ 5 ตำบลคลองปราบ.....

.....
(นายภาณุมาศ ณ พัทลุง)

ผู้จัดการส่วนเหมือง

ผู้รายงาน

ประกาศแต่งตั้งคณะกรรมการมวชนสัมพันธ์เมืองอัมสเตอร์ดัม
บริษัทปูนซิเมนต์ไทย (ฟุ้งสง) จำกัด และ บริษัท แอล. เอส. ไมนิ่ง จำกัด

เพื่อให้การดำเนินงานด้านการเฝ้าระวังสุขภาพและการพัฒนาหมู่บ้านรอบพื้นที่เหมืองแร่ ประทานบัตรที่ 30302/16157 ของบริษัทปูนซิเมนต์ไทย(ฟุ้งสง) จำกัด และประทานบัตรที่ 30210/15398 ของบริษัทแอล. เอส. ไมนิ่ง จำกัด ซึ่งตั้งอยู่ที่ หมู่ที่ 1 ตำบลคลองปราบ อำเภอบ้านนาสาร จังหวัดสุราษฎร์ธานี ดำเนินการไปอย่างมีประสิทธิภาพ สอดคล้องกับแนวทางการบริหารจัดการกองทุนเฝ้าระวังสุขภาพและกองทุนพัฒนาหมู่บ้านรอบพื้นที่เหมืองแร่ ของกรมอุตสาหกรรมพื้นฐานและการเหมืองแร่ กระทรวงอุตสาหกรรม มีความประสงค์แต่งตั้งคณะกรรมการมวชนสัมพันธ์เมืองอัมสเตอร์ดัมร่วมกัน ตามมติที่ประชุมครั้งที่ 1/2564 ลงวันที่ 16 สิงหาคม 2564 ดังรายนามต่อไปนี้

1.กำนันตำบลคลองปราบ		ประธานคณะกรรมการ
2.นายจิรพันธ์ มีพัฒน์		กรรมการและที่ปรึกษา
3.นายกเทศมนตรีตำบลคลองปราบ		กรรมการ
4.ปลัดเทศบาลตำบลคลองปราบ		กรรมการ
5.ผู้ใหญ่บ้านหมู่ที่ 1 ตำบลคลองปราบ		กรรมการ
6.ผู้ใหญ่บ้านหมู่ที่ 3 ตำบลคลองปราบ		กรรมการ
7.ผู้ใหญ่บ้านหมู่ที่ 4 ตำบลคลองปราบ		กรรมการ
8.ผู้ใหญ่บ้านหมู่ที่ 5 ตำบลคลองปราบ		กรรมการ
9.ผู้อำนวยการโรงพยาบาลส่งเสริมสุขภาพตำบลคลองปราบ		กรรมการ
10.ผู้อำนวยการโรงเรียนบ้านคลองปราบ		กรรมการ
11.ผู้แทนวัด		กรรมการ
12.ผู้จัดการเหมือง	บริษัท แอล. เอส. ไมนิ่ง จำกัด	กรรมการ
13.ฝ่ายบุคคล	บริษัท แอล. เอส. ไมนิ่ง จำกัด	กรรมการ
14.ผู้จัดการเหมือง	บริษัทปูนซิเมนต์ไทย (ฟุ้งสง) จำกัด	กรรมการ
15.พนักงานเหมือง	บริษัทปูนซิเมนต์ไทย (ฟุ้งสง) จำกัด	กรรมการ
16.ผู้จัดการชุมชนและรัฐกิจสัมพันธ์	บริษัทปูนซิเมนต์ไทย (ฟุ้งสง) จำกัด	กรรมการ
17.พนักงานชุมชนและรัฐกิจสัมพันธ์	บริษัทปูนซิเมนต์ไทย (ฟุ้งสง) จำกัด	กรรมการและเลขานุการ

โดยคณะกรรมการมีอำนาจหน้าที่ ดังนี้

1. จัดทำระเบียบการบริหารกองทุน ฯ การขอและพิจารณาอนุมัติกองทุน การเบิกจ่ายเงิน ให้เป็นไปอย่างมีประสิทธิภาพ เพื่อให้บรรลุวัตถุประสงค์ตามที่กำหนดไว้
2. จัดทำแผนงาน/โครงการ ด้านเฝ้าระวังสุขภาพและการพัฒนาหมู่บ้านรอบพื้นที่เหมืองแร่ เพื่อให้เกิดประโยชน์กับประชาชนอย่างเป็นรูปธรรม ตลอดจนเข้าไปมีส่วนร่วมในการจัดกิจกรรม โครงการตามวัตถุประสงค์กองทุนดังกล่าว
3. พิจารณาแต่งตั้งคณะกรรมการกองทุนฯ ที่ปรึกษา รวมทั้งเชิญผู้ที่เกี่ยวข้องมาให้ข้อมูลและข้อคิดเห็นได้ตามความจำเป็น
4. รายงานผลการดำเนินงานให้หน่วยงานที่เกี่ยวข้องทราบ

ทั้งนี้ตั้งแต่บัดนี้เป็นต้นไป ณ วันที่ 16 สิงหาคม 2564

บริษัทปูนซิเมนต์ไทย (ฟุ้งสง) จำกัด

บริษัทแอล. เอส. ไมนิ่ง จำกัด

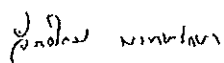
(นายจิระศักดิ์ ทรหมรักษา)
ผู้จัดการส่วนเหมือง

(นายชูเกียรติ ชุมดี)
ผู้จัดการเหมือง

ระเบียบการบริหารจัดการกองทุนเฝ้าระวังสุขภาพ/กองทุนพัฒนาหมู่บ้านรอบพื้นที่เมืองแร่
คณะกรรมการมวลชนสัมพันธ์ เมืองอียิปต์คลองปราบ
ประธานบัตรเลขที่ 30302/16157 ของบริษัทปูนซิเมนต์ไทย (ทุ่งสง) จำกัด
และ ประธานบัตรที่ 30210/15398 ของบริษัทแอล. เอส. ไมนิ่ง จำกัด
หมู่ที่ 1 ตำบลคลองปราบ อำเภอบ้านนาสาร จังหวัดสุราษฎร์ธานี

ตามที่กระทรวงอุตสาหกรรมได้อนุญาตประธานบัตรโครงการ เมืองอียิปต์ประธานบัตร
เลขที่ 30302/16157 ของบริษัทปูนซิเมนต์ไทย (ทุ่งสง) จำกัด และ ประธานบัตรที่ 30210/15398 ของบริษัท
แอล. เอส. ไมนิ่ง จำกัด ตั้งอยู่ หมู่ที่ 1 ตำบลคลองปราบ อำเภอบ้านนาสาร จังหวัดสุราษฎร์ธานี โดยเงื่อนไขแบบ
ท้ายประธานบัตรกำหนดให้ มีการจัดตั้งคณะกรรมการมวลชนสัมพันธ์โครงการ เพื่อติดตาม เฝ้าระวังผลกระทบจาก
การทำเหมือง รวมถึงประชาสัมพันธ์โครงการฯ ต่อชุมชนท้องถิ่น เพื่อให้การบริหารงานของคณะกรรมการมวลชน
สัมพันธ์เป็นไปด้วยความเรียบร้อยและเป็นไปตามแนวทางที่กระทรวงอุตสาหกรรม โดยกรมอุตสาหกรรมพื้นฐาน
และการเหมืองแร่กำหนด จึงเห็นควรดำเนินการวางระเบียบคณะกรรมการมวลชนสัมพันธ์ ดังนี้

ข้อ 1 ระเบียบนี้เรียกว่า “ระเบียบคณะกรรมการมวลชนสัมพันธ์”

ข้อ 2 ระเบียบนี้ให้ใช้บังคับตั้งแต่วันประกาศใช้

ข้อ 3 ในระเบียบนี้ “โครงการ” หมายถึงโครงการเมืองอียิปต์ ประธานบัตรเลขที่ 30302/16157 ของ
บริษัทปูนซิเมนต์ไทย (ทุ่งสง) จำกัด และ ประธานบัตรที่ 30210/15398 ของบริษัทแอล.เอส. ไมนิ่ง จำกัด
ตั้งอยู่ หมู่ที่ 1 ตำบลคลองปราบ อำเภอบ้านนาสาร จังหวัดสุราษฎร์ธานี

“คณะกรรมการ” หมายถึง คณะกรรมการมวลชนสัมพันธ์โครงการ ที่ได้รับการแต่งตั้งและ/หรือ
สรรหา ตามเงื่อนไขแบบท้ายของประธานบัตร

“รอบพื้นที่เหมืองโครงการ” หมายถึง พื้นที่ทั้งตำบลคลองปราบ

ข้อ 4 ระเบียบคณะกรรมการมวลชนสัมพันธ์มีวัตถุประสงค์เพื่อเป็นกรอบการดำเนินงานของคณะกรรมการ
รวมทั้ง แต่งตั้งผู้มีอำนาจลงนามเบิกจ่ายงบประมาณกองทุนเฝ้าระวังสุขภาพและกองทุนพัฒนาหมู่บ้านรอบ
พื้นที่เมืองแร่

ข้อ 5 ด้วยเงื่อนไขแบบท้ายประธานบัตรของโครงการฯ กำหนดให้มีการจัดตั้งกองทุนเฝ้าระวังสุขภาพและ
กองทุนพัฒนาหมู่บ้านรอบพื้นที่เมืองแร่ เพื่อเป็นงบประมาณในการดำเนินกิจกรรมเฝ้าระวังสุขภาพ
และพัฒนาหมู่บ้าน จึงต้องมีการจัดตั้งคณะกรรมการมวลชนสัมพันธ์เพื่อบริหารกองทุน

5.1 ผู้ประกอบการเหมือง ต้องนำเงินเข้ากองทุนเฝ้าระวังสุขภาพและกองทุนพัฒนาหมู่บ้านรอบ
พื้นที่เมืองแร่ ภายในวันที่ 31 มกราคม ของทุกปี

ข้อที่ 6 คณะกรรมการมวลชนสัมพันธ์ มีประธานเป็นหัวหน้าคณะกรรมการ โดยประธานมีหน้าที่

6.1 เป็นประธานการประชุมของคณะกรรมการและควบคุมการประชุมให้เป็นไปด้วยความ
เรียบร้อย

6.2 ควบคุมดูแลการดำเนินงานทั่วไปของคณะกรรมการให้เป็นไปด้วยความเรียบร้อยตามอำนาจ
หน้าที่ แนวนโยบายของคณะกรรมการและตามระเบียบนี้

6.3 เป็นตัวแทนของคณะกรรมการในการติดต่อกับบุคคลภายนอก และทำนิติกรรมใดๆ ของกองทุนภายใต้ ความเห็นชอบของมติที่ประชุมคณะกรรมการ โดยประธานมีอำนาจ

(ก) เป็นผู้รับมอบอำนาจจากคณะกรรมการ

(ข) มอบอำนาจเป็นหนังสือให้บุคคลหนึ่งบุคคลใดที่คณะกรรมการเห็นสมควรทำการแทน

(ค) ปฏิบัติการอื่นตามระเบียบและมติของคณะกรรมการ

ข้อ 7 คณะกรรมการมีหน้าที่ ดังนี้

7.1 พิจารณาให้ความเห็นชอบแผนงานและงบประมาณที่เกี่ยวข้องกับกิจกรรมหรือโครงการเฝ้าระวังสุขภาพและพัฒนาหมู่บ้านรอบพื้นที่เหมืองแร่บริษัท ชิมของบริษัท ฯ

7.2 ตรวจสอบผลการดำเนินงานของกองทุนเฝ้าระวังสุขภาพและกองทุนพัฒนาหมู่บ้านรอบพื้นที่เหมืองแร่ พร้อมทั้งให้ข้อคิดเห็น ก่อนนำเสนอผลการดำเนินงานให้หน่วยงานที่เกี่ยวข้องทราบ

7.3 ตรวจสอบและพิจารณาแนวทางแก้ไขข้อร้องเรียน ที่ประชาชนได้รับผลกระทบจากการดำเนินกิจกรรมของบริษัท ฯ

7.4 พิจารณาให้ความเห็นชอบระเบียบคณะกรรมการมวลชนสัมพันธ์ เพื่อเป็นกรอบการดำเนินการของคณะกรรมการ

7.5 พิจารณาการแต่งตั้งผู้มีอำนาจลงนามการเบิกจ่ายเงินและงบประมาณของกองทุนเฝ้าระวังสุขภาพและกองทุนพัฒนาหมู่บ้านรอบพื้นที่เหมืองแร่

7.6 ดำเนินการอื่นๆ ตามที่ได้รับมอบหมาย

ข้อ 8 เลขานุการมีหน้าที่

8.1 ติดต่อบริษัทงานทั่วไปของคณะกรรมการ

8.2 นัดประชุมคณะกรรมการตามข้อกำหนดในระเบียบ หรือตามคำสั่งของประธานคณะกรรมการ

8.3 จัดทำรายงานการประชุม และรายงานผลการดำเนินการของกองทุน

8.4 ดูแลรักษาระบบเอกสาร และรายงานการประชุมของคณะกรรมการให้เรียบร้อยอยู่เสมอ

8.5 เสนอรายงานการดำเนินงาน รวมถึงปัญหิกองทุนให้คณะกรรมการพิจารณาเพื่อติดตามประเมินผล

8.6 ดำเนินการอื่นๆ ตามที่คณะกรรมการมอบหมายให้ดำเนินการภายใต้ระเบียบหรือมติของคณะกรรมการ

8.7 ควบคุมดูแล บริหารการเงิน และทรัพย์สินของกองทุน

8.8 จัดทำเอกสารทางการเงินบัญชี พร้อมทั้งจัดเก็บเอกสารทางการเงินบัญชี ดูแลรักษาและจัดทำระบบเอกสารทางการเงินบัญชีต่างๆ ให้เรียบร้อยอยู่เสมอ และจัดทำรายงานทางการเงินของกองทุนเพื่อเสนอต่อคณะกรรมการ

ข้อ 9 การประชุมคณะกรรมการ

9.1 ให้มีการประชุมอย่างน้อยปีละ 2 ครั้ง โดยประธานมีอำนาจในการเรียกประชุม เว้นแต่กรณีมีเหตุจำเป็นเร่งด่วน ให้ประธานเรียกประชุมคณะกรรมการได้ตามความเหมาะสม

9.2 ให้คณะกรรมการไม่น้อยกว่ากึ่งหนึ่งสามารถเข้าชื่อกันเสนอให้ประธานเรียกประชุมได้

- 9.3 การประชุมคณะกรรมการ ต้องมีกรรมการไม่น้อยกว่ากึ่งหนึ่งของจำนวนกรรมการทั้งหมด จึงถือครบองค์ประชุม
- 9.4 การวินิจฉัยชี้ขาดของที่ประชุม ให้ถือเสียงข้างมาก กรรมการหนึ่งคนให้มีเสียงหนึ่งเสียงในการลงคะแนน ถ้าคะแนนเสียงเท่ากันให้ประธานในที่ประชุมออกเสียงเพิ่มอีกหนึ่งเสียงเป็นเสียงชี้ขาด การออกเสียงลงคะแนนของคณะกรรมการให้ออกเสียงโดยวิธีแสดงตนเพื่อให้สามารถระบุชื่อและความเห็นลงในรายงานการประชุมได้
- 9.5 กรณีมีหนังสือแต่งตั้งผู้แทนกรรมการให้เข้าประชุมแทน ให้ผู้แทนสามารถลงคะแนนเสียงแทนกรรมการท่านนั้นได้
- 9.6 ให้เลขานุการ มีหน้าที่บันทึกการออกเสียงของกรรมการเป็นรายบุคคลในกรณีการออกเสียง โดยการแสดงตน และกรณีกรรมการใดคัดค้าน ต้องบันทึกเหตุผลด้วย รวมทั้งต้องจัดทำรายงานการประชุมของคณะกรรมการทุกครั้ง

ข้อ 10 ข้อกำหนดทั่วไป

- 10.1 กรณีระเบียบนี้ มิได้กำหนดวิธีปฏิบัติที่เกี่ยวข้องกับการดำเนินงานของกองทุนไว้อย่างชัดเจน ให้ใช้ระเบียบราชการที่เกี่ยวข้องมาบังคับใช้โดยอนุโลม
- 10.2 การแก้ไขระเบียบ ข้อบังคับ และอื่นๆ ที่คณะกรรมการกำหนด ต้องได้รับความเห็นชอบจากคณะกรรมการ โดยมีมติที่ประชุมให้ถือเสียงมากกว่า 2 ใน 3 ของคณะกรรมการทั้งหมดจึงจะแก้ไขได้
- 10.3 ให้ประธานคณะกรรมการมวลชนสัมพันธ์เป็นผู้รักษาตามระเบียบนี้ และให้มีอำนาจตีความและวินิจฉัยปัญหาที่เกี่ยวข้องกับการปฏิบัติตามระเบียบนี้ เพื่อให้การดำเนินงานของกองทุนเป็นไปตามวัตถุประสงค์ของกองทุนด้วยความเรียบร้อย

ทั้งนี้ตั้งแต่บัดนี้เป็นต้นไป ณ วันที่ 16 สิงหาคม 2564

บริษัทปูนซิเมนต์ไทย (ทุ่งสง) จำกัด

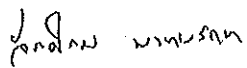
(นายจิระศักดิ์ พรหมรักษา)
ผู้จัดการส่วนเหมือง

บริษัทแอล. เอส. ไมนิ่ง จำกัด

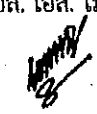
(นายชูเกียรติ ชุมณี)
ผู้จัดการเหมือง

วันที่ 19 สิงหาคม 2567

Us: ทส. 

เรียน ผจส.ส่วนเหมือง, People Management Manager-TS, ผจก.บัญชี บปช.ปูนทุ่งสง
จาก ผู้ช่วยผู้จัดการชุมชนสัมพันธ์และรัฐกิจสัมพันธ์

เรื่อง ขอเบิกเงินกองทุนเฝ้าระวังสุขภาพ และกองทุนพัฒนาหมู่บ้านรอบพื้นที่เหมืองแร่ เหมืองยิปซัมคลองปราบ

ความเป็นมา

ตามที่ บริษัทฯได้รับประทานบัตรเลขที่ 30302/16157 มาตรการป้องกันและแก้ไขผลกระทบสิ่งแวดล้อมและ มาตรการการติดตามตรวจสอบผลกระทบสิ่งแวดล้อม กับสำนักงานนโยบายและแผนทรัพยากรธรรมชาติและ สิ่งแวดล้อม ลงวันที่ 18 กันยายน 2558 เรื่อง มาตรการป้องกันและแก้ไขผลกระทบในระยะเตรียมการ ข้อที่ 15 ให้บริษัทจัดตั้งกองทุน “กองทุนพัฒนาหมู่บ้านรอบพื้นที่โครงการ” ในวงเงิน 500,000 บาท/ปี และ จัดตั้ง “กองทุนเฝ้าระวังสุขภาพ” วงเงิน 200,000 บาท/ปี

การดำเนินการ

1.บริษัท ปูนซิเมนต์ไทย (ทุ่งสง) จำกัด ได้ดำเนินการสมทบเงินเข้ากองทุนแล้วเมื่อวันที่ 31 มกราคม 2567 ยอดเงินคงเหลือ ณ วันที่ 11 มิถุนายน 2567 ตามรายละเอียดแยกแต่ละกองทุนดังนี้

- 1.1 กองทุนเฝ้าระวังสุขภาพ คงเหลือ 568,706.86 บาท
- 1.2 กองทุนพัฒนาหมู่บ้านรอบพื้นที่เหมืองแร่ คงเหลือ 1,648,735.71 บาท
(ตามเอกสารแนบ 1/1-1/2)

2.คณะมวลชนสัมพันธ์เหมืองยิปซัมคลองปราบ ได้ร่วมกันประชุมครั้งที่ 1/2567 เมื่อวันที่ 22 เมษายน 2567 (รายละเอียดรายการตามบันทึกการประชุมครั้งที่ 1/2567) ซึ่งโครงการที่ต้องเบิกงบประมาณเพื่อดำเนินโครงการหรือ โครงการที่ดำเนินการแล้วเสร็จ ดังนี้

2.1 กองทุนเฝ้าระวังสุขภาพ ดังนี้

- 2.1.1 โครงการปรับปรุงพัฒนาสถานบริการเพื่อรองรับและให้บริการผู้ป่วยอย่างมีคุณภาพ โรงพยาบาลส่งเสริมสุขภาพตำบลคลองปราบ ปี 2567 #ดำเนินการแล้วเสร็จ
วงเงิน 349,000 บาท (ตามเอกสารแนบสรุปผลการดำเนินงาน 2/1-2/18)

2.2 กองทุนพัฒนาหมู่บ้านรอบพื้นที่เหมืองแร่ ดังนี้

- 2.2.1 โครงการของงบประมาณเพื่อแก้ไขปัญหาภัยแล้งด้านการเกษตร หมู่ที่ 5 (แก้ปัญหาภัยแล้ง ฯ)
(จัดซื้อชุดปั้มน้ำ 170 แรงม้า 6สูบ และอุปกรณ์ติดตั้ง) #เบิกงบประมาณดำเนินการ
วงเงิน 258,700 บาท (ตามเอกสารแนบโครงการ 3/1-3/7)

3.ผู้มีอำนาจลงนามเบิกจ่ายงบประมาณกองทุนได้ตรวจสอบรายละเอียดโครงการแล้ว ซึ่งเป็นโครงการลักษณะที่จำเป็นต้องเบิกงบประมาณเพื่อดำเนินโครงการ จึงลงนามการเบิกงบประมาณ

จึงเรียนมาเพื่อ

โปรดทราบให้ผู้มีอำนาจลงนามเบิกเงินจากบัญชีกองทุนเฝ้าระวังสุขภาพเหมืองยิปซัมคลองปราบ เลขบัญชี 020413491646 ธนาคารออมสิน สาขาทุ่งสง เป็นจำนวนเงิน 349,000 บาท (สามแสนสี่หมื่นเก้าพันบาทถ้วน) และเบิกเงินจากบัญชีกองทุนพัฒนาหมู่บ้านรอบพื้นที่หมู่บ้านเหมืองยิปซัมคลองปราบ เลขบัญชี 020413497551 ธนาคารออมสิน สาขาทุ่งสง เป็นจำนวนเงิน 258,700 บาท (สองแสนห้าหมื่นแปดพันเจ็ดร้อยบาทถ้วน) โดยการออกเช็คสั่งจ่ายหรือโอนเงินเข้าบัญชี “ กองทุนเฝ้าระวังสุขภาพและกองทุนพัฒนาหมู่บ้านรอบพื้นที่เหมืองแร่ ตำบลคลองปราบ ” เลขที่บัญชี 020200783507 ธนาคารเพื่อการเกษตรและสหกรณ์การเกษตร สาขาบ้านนาสาร (ตามเอกสารแนบ 4)

จึงเรียนมาเพื่อโปรดทราบในการเบิกเงินกองทุนเฝ้าระวังสุขภาพ

สุภชาติ ก.

(นายสุภชาติ ฐริพงษ์ธร)

ผู้ช่วยผู้จัดการชุมชนสัมพันธ์และรัฐกิจสัมพันธ์
คณะกรรมการมวลชนสัมพันธ์เหมืองยิปซัมคลองปราบ



ธนาคาร

ออมสิน

Government Savings Bank

บัญชีเงินฝากเพื่อเรียก

สาขา Branch

0022 สาขาทุ่งสง

บัญชีเลขที่ Account Number

020413491646

ชื่อผู้ฝาก Depositor Name

บริษัทปูนซีเมนต์ไทย(ทุ่งสง) จำกัด (กองทุนเฝ้าระวังสุขภาพเหมือง ยิปซัมคลอง ปราบปรามประทานบัตรที่ 3

30302/161157

สมุดหมายเลข
Serial No.

200046944891

200046944891



20 มี.ค. 2566

ผู้จัดการ Manager

วันที่
DATEคำย่อ
CODEถอน
WITHDRAWALฝาก
DEPOSITคงเหลือ
BALANCEเจ้าหน้าที่
STAFF ID.

20/03/66	B/F			*****0.00	5556502	1
20/03/66	SDCA		611,899.92	*****611,899.92	6009862	2
16/06/66	SWCA	144,334.00		*****467,565.92	6009862	3
30/06/66	IIPS		433.17	*****467,999.09	9400	4
31/12/66	IIPS		707.77	*****468,706.86	9400	5
31/01/67	SMSD		200,000.00	*****668,706.86	90001	6
11/06/67	SWCA	100,000.00		*****568,706.86	3400376	7
						8
						9
						10
						11

12

13

14

15

16

17

18

19

20

21



ธนาคาร
ออมสิน
Government Savings Bank

บัญชีเงินฝากเพื่อเรียก

สาขา Branch

0022 สาขาทุ่งสง

บัญชีเลขที่ Account Number

020413497551

ชื่อผู้ฝาก Depositor Name

บริษัททุนซีเมนต์ไทย (ทุ่งสง) จำกัด (กองทุนพัฒนาหมู่บ้านรอบพื้นที่เหมืองอิน ชุมคลองปราบ ประทาน
ประทานบัตรที่ 30302/161157

เลขหมายบัญชี
Serial No.

200046944892

200046944892



20 มี.ค. 2566

Manager

วันที่
DATE

คำย่อ
CODE

ถอน
WITHDRAWAL

ฝาก
DEPOSIT

BALANCE

20/03/66 B/F		*****0.00	5556502
20/03/66 SDCA		1,349,033.80 *****1,349,033.80	6009862
30/06/66 IIPS		994.22 *****1,350,028.02	9400
31/12/66 IIPS		2,041.69 *****1,352,069.71	9400
29/01/67 SWCA	203,334.00	*****1,148,735.71	6023376
31/01/67 SMSD		500,000.00 *****1,648,735.71	90001

ที่ สฎ ๕๑๐๐๖.๗๑/๗๒๗



โรงพยาบาลส่งเสริมสุขภาพตำบลคลองปราบ
๙๙ ม.๒ ต.คลองปราบ อ.บ้านนาสาร
จ.สุราษฎร์ธานี ๘๔๒๑๐

๑๖ สิงหาคม ๒๕๖๗

เรื่อง ส่งเอกสารสรุปผลการดำเนินงานและขอเบิกเงินค่าจ้างฯ

เรียน ผู้จัดการบริษัทปูนซิเมนต์ไทย(ทุ่งสง) จำกัด

- สิ่งที่ส่งมาด้วย ๑) ใบส่งมอบงานพร้อมภาพถ่าย
๒) สัญญาจ้างก่อสร้าง
๓) ใบเสนอราคา และราคากลาง

จำนวน ๑ ชุด
จำนวน ๑ ชุด
จำนวน ๑ ชุด

ตามที่โรงพยาบาลส่งเสริมสุขภาพตำบลคลองปราบ ได้จัดทำโครงการปรับปรุงพัฒนาสถานบริการเพื่อรองรับและให้บริการผู้ป่วยอย่างมีคุณภาพ(จุดพักรอคอยผู้ป่วยนอก) โดยขอสนับสนุนจากกองทุนเฝ้าระวังสุขภาพพื้นที่รอบเหมืองแร่ฯ บริษัทปูนซิเมนต์ไทย(ทุ่งสง) จำกัด จำนวน ๑ โครงการ วงเงิน ๓๕๐,๐๐๐ บาท(สามแสนห้าหมื่นบาทถ้วน) ตามมติที่ประชุมคณะกรรมการมวชนสัมพันธ์เหมืองแร่ยิบซัมคลองปราบ เมื่อคราวประชุมครั้งที่ ๑/๒๕๖๗ วันที่ ๒๒ เมษายน ๒๕๖๗ ณ.โรงพยาบาลส่งเสริมสุขภาพตำบลคลองปราบ ซึ่งทางหน่วยงานได้ดำเนินการจัดหาผู้รับจ้างฯ และดำเนินการจัดทำสัญญาจ้างในวงเงิน ๓๔๙,๐๐๐ บาท(สามแสนสี่หมื่นเก้าพันบาทถ้วน) ระยะเวลาดำเนินการตั้งแต่วันที่ ๒๕ มิถุนายน ๒๕๖๗ สิ้นสุดวันที่ ๒๔ สิงหาคม ๒๕๖๗ ระยะเวลา ๖๐ วัน

บัดนี้ การดำเนินโครงการฯ ได้เสร็จสิ้นลงแล้ว ผู้รับจ้างได้ส่งมอบงานเมื่อวันที่ ๑๕ สิงหาคม ๒๕๖๗ เพื่อขอเบิกจ่ายเงินตามสัญญาจ้าง เป็นเงินจำนวน ๓๔๙,๐๐๐ บาท(สามแสนสี่หมื่นเก้าพันบาทถ้วน) ทางโรงพยาบาลส่งเสริมสุขภาพตำบลคลองปราบ จึงขอส่งเอกสารใบส่งมอบงานพร้อมภาพถ่าย ,สัญญาจ้างก่อสร้าง,ใบเสนอราคาผู้รับจ้างและราคากลาง เพื่อให้ทางบริษัทปูนซิเมนต์ไทย(ทุ่งสง) จำกัด ได้ดำเนินการเบิกจ่ายเงินจากกองทุนฯเพื่อจ่ายให้กับผู้รับจ้างต่อไป

จึงเรียนมาเพื่อโปรดทราบและพิจารณาดำเนินการต่อไป

ขอแสดงความนับถือ

(นายสุรศักดิ์ ปรีศวเมธีกุล)

ผู้อำนวยการโรงพยาบาลส่งเสริมสุขภาพตำบลคลองปราบ

งาบบริหาร โทร ๐๘๒-๘๐๕๑๑๕๐

รายได้

แบบเสนอราคาค่าก่อสร้างโครงการปรับปรุงพัฒนาสถานบริการเพื่อรองรับและให้บริการผู้ป่วยอย่างมีคุณภาพ (จุดพักรอคอยผู้ป่วยนอก)

โรงพยาบาลส่งเสริมสุขภาพตำบลคลองปราบ อำเภอบ้านนาสาร จังหวัดสุราษฎร์ธานี

ลำดับ ที่	รายละเอียด	ปริมาณ	หน่วย	ค่าวัสดุ		ค่าแรง		ราคารวม ทั้งสิ้น	หมายเหตุ
				ต่อหน่วย	รวม	ต่อหน่วย	รวม		
1	งานร้อยถอบกระเบื้องปูพื้นขนาด 5.00x4.50ม.	22.5	ตร.ม.	0	0	200	4,500.00	4,500.00	
2	งานติดตั้ง กระจกติดคอนกรีตขนาด 1.00x1.00ม.	2	หลุม	0	0	850	1,700.00	1,700.00	
3	งานเทพื้น คสล. ขนาด 4.50มx19.30x0.10 ม.	8.68	คิว	2,150.00	18,662.00	0	0.00	18,662.00	
4	ค่าแรงเทพื้นคอนกรีต ขนาด 4.50x19.30 ม.	86.85	ตร.ม.	0	0.00	180	15,633.00	15,633.00	
5	ทรายปรับระดับบดอัดแน่น ขนาด 4.50x19.30x0.05ม	4.34	คิว	600.00	2,604.00	180.00	781.20	3,385.20	
6	ไม้แบบหล่อคอนกรีต	2.83	ตร.ม.	280.00	792.40	180.00	509.40	1,301.80	
7	เหล็กตะแกรง Wire Mesh 4 mm @ 0.20x0.20ม.	86.85	ตร.ม.	50.00	4,342.50	20.00	1,737.00	6,079.50	
8	กระเบื้องแกรนิตโต้ ขนาด 0.60x0.60 ม.	86.85	ตร.ม.	480.00	41,688.00	220.00	19,107.00	60,795.00	
9	วัสดุปรับระดับ (ปูน ทราย ปูนขาว)	86.85	ตร.ม.	180.00	15,633.00	0	0.00	15,633.00	
10	งานฉาบผิวผนังอิฐขนาด 6 มม.	86.85	ตร.ม.	580.00	50,373.00	0	0.00	50,373.00	
11	งานสีน้ำอะคริลิค	86.85	ตร.ม.	120.00	10,422.00	100.00	8,685.00	19,107.00	
12	งานหลังคา วัสดุคาน้ำ	100	ตร.ม.	1,300.00	130,000.00	450	45,000.00	175,000.00	
ราคารวมเป็นเงินทั้งสิ้นจำนวน					274,516.90		97,652.60	372,169.50	
คิดเป็นราคาค่าจ้างที่เสนอราคาทั้งสิ้นเป็นเงิน									
(ตัวอักษร สามแสนเจ็ดหมื่นบาทถ้วน)									

ลงชื่อ...
(นาย...)
ผู้เสนอราคา



บัตรประจำตัวประชาชน Thai National ID Card

เลขประจำตัวประชาชน

Identification Number

ชื่อตัวและชื่อสกุล นาย นรินทร์ ภัททิยธนี

ชื่อตัว Mr. Nirun

ชื่อสกุล Pattiyatane

เกิดวันที่ 2 ธ.ค. 2505

Date of Birth 2 Dec. 1962

ศาสนา พุทธ

ที่อยู่ 62/4 ถ.พหลโยธิน 2 ต.บางพลีใหญ่ จ.สมุทรปราการ

จ.สมุทรปราการ

21 พ.ย. 2565

วันออกบัตร

21 Nov. 2022

Date of Issue

(นายเนตรวิทย์ รณสุคนธ์)
เจ้าพนักงานออกบัตร

1 ธ.ค. 2573

วันหมดอายุ

1 Dec. 2030

Date of Expiry

8498-03-11210924

นรินทร์ ภัททิยธนี

BORA-10.7-03-2564



ประเทศไทย
THAILAND

03-1559450-87

แบบเสนอราคาค่าก่อสร้างโครงการปรับปรุงพัฒนาสถานบริการเพื่อรองรับและให้บริการผู้ป่วยอย่างมีคุณภาพ (จุดพักรอคอยผู้ป่วยนอก)
โรงพยาบาลส่งเสริมสุขภาพตำบลคลองปราบ อำเภอบ้านนาสาร จังหวัดสุราษฎร์ธานี

ลำดับ ที่	รายละเอียด	ปริมาณ	หน่วย	ค่าวัสดุ		ค่าแรง		ราคารวม ทั้งสิ้น	หมายเหตุ
				ต่อหน่วย	รวม	ต่อหน่วย	รวม		
1	งานรื้อถอนกระเบื้องปูพื้นขนาด 5.00x4.50ม.	22.5	ตร.ม.	0	0	180	4,050.00	4,050.00	
2	งานตัดเจาะ สะกิดคอนกรีตขนาด 1.00x1.00ม.	2	หลุม	0	0	800	1,600.00	1,600.00	
3	งานเทพื้น คสล. ขนาด 4.50มx19.30x0.10 ม.	8.68	คิว	2,100.00	18,228.00	0	0.00	18,228.00	
4	ค่าแรงเทพคอนกรีต ขนาด 4.50x19.30 ม.	86.85	ตร.ม.	0	0.00	150	13,027.50	13,027.50	
5	ทรายปรับระดับอัดแน่น ขนาด 4.50x19.30x0.05ม	4.34	คิว	600.00	2,604.00	180.00	781.20	3,385.20	
6	ไม้แบบหล่อคอนกรีต	2.83	ตร.ม.	250.00	707.50	200.00	566.00	1,273.50	
7	เหล็กตะแกรง Wire Mesh 4 mm @ 0.20x0.20ม.	86.85	ตร.ม.	45.00	3,908.25	15.00	1,302.75	5,211.00	
8	กระเบื้องแกรนิตโต้ ขนาด 0.60x0.60 ม.	86.85	ตร.ม.	450.00	39,082.50	230.00	19,975.50	59,058.00	
9	วัสดุปรับระดับ (ปูน ทราย ปูนขาว)	86.85	ตร.ม.	180.00	15,633.00	0	0.00	15,633.00	
10	งานผ้าสีมาร์ทบอร์ดหนา 6 มม.	86.85	ตร.ม.	560.00	48,636.00	0	0.00	48,636.00	
11	งานสีน้ำอะคริลิก	86.85	ตร.ม.	120.00	10,422.00	80.00	6,948.00	17,370.00	
12	งานหลังคา ค่าวัสดุ+ค่าแรง	100	ตร.ม.	1,200.00	120,000.00	420	42,000.00	162,000.00	
ราคารวมเป็นเงินทั้งสิ้นจำนวน					259,221.25		90,250.95	349,472.20	
คิดเป็นราคาค่าจ้างที่เสนอราคาทั้งสิ้นเป็นเงิน									
(ตัวอักษร สามแสนสี่หมื่นเก้าพันบาทถ้วน)									
ราคารวม									
349,000.00									

ลงชื่อ วิไลวรรณ ผู้เสนอราคา
(นาง) วิไลวรรณ วิไลวรรณ

บัตรประจำตัวประชาชน Thai National ID Card
เลขประจำตัวประชาชน
Identification Number [REDACTED]

ชื่อตัวและชื่อสกุล นาย วิรัชชัย สุริยอมร
Name Mr. Wiratchai
Last name Suriyaamorn
เกิดวันที่ 24 ก.ย. 2504
Date of Birth 24 Sep. 1961
ศาสนา พุทธ

หมู่ 2/9 ต.เหมืองหวด ต.นาสาร อ.บ้านนาสาร
จ.สุราษฎร์ธานี
18 ต.ค. 2559
วันออกบัตร 18 Oct. 2016
Date of Issue

วันหมดอายุ 23 ก.ย. 2568
วันสิ้นอายุ 23 Sep. 2025
Date of Expiry

แบบแสดงการลงทะเบียนในระบบ e-GP		วันที่อนุมัติ 25/11/2557	
ลำดับการลงทะเบียน M-2557-049998		วันที่เริ่มใช้งาน 25/11/2557	
สำหรับผู้ประกอบการที่จะทำธุรกรรมกับภาครัฐ			
1.เลขประจำตัวผู้เสียภาษีอากร(3849900140700)		ประเภทผู้ประกอบการ บุคคลธรรมดา	
2.ชื่อสถานประกอบการ นาย วิรัตน์ สุริยมร			
ชื่อภาษาอังกฤษ (ถ้ามี)			
3.ที่ตั้งสำนักงาน : อาคาร		ชั้นที่	หมู่บ้าน
เลขที่ 2/9 หมู่ที่	ตรอก/ซอย	ถนน เหมืองหวด	
ตำบล/แขวง นาสาร	อำเภอ/เขต บ้านนาสาร	จังหวัด สุราษฎร์ธานี	
รหัสไปรษณีย์ 84120	โทรศัพท์ 0814779729	อีเมล jong.wiratchai@gmail.com	
4.กรณีบุคคลธรรมดา		6.ประเภทของการประกอบกิจการ	
(เลขประจำตัวประชาชน [REDACTED])		ประเภทกิจการ ประเภทสินค้าและหรือบริการ	
วัน/เดือน/ปีเกิด สัญชาติ ไทย		<input type="checkbox"/> ผลิต	<input checked="" type="checkbox"/> วัสดุภัณฑ์
5.กรณีนิติบุคคล		<input type="checkbox"/> ส่งออก	<input type="checkbox"/> ที่ดินและสิ่งก่อสร้าง
ทะเบียนนิติบุคคลเลขที่		<input type="checkbox"/> ขายส่ง	<input checked="" type="checkbox"/> จ้างก่อสร้าง
วันเดือนปีที่จดทะเบียน		<input checked="" type="checkbox"/> ขายปลีก	<input checked="" type="checkbox"/> จ้างเหมา
จดทะเบียนที่		<input checked="" type="checkbox"/> ให้บริการ	<input type="checkbox"/> เช่า
ทุน			<input type="checkbox"/> จ้างที่ปรึกษา
(1) เงินทุนจดทะเบียน (บาท)			<input type="checkbox"/> จ้างออกแบบและควบคุม
(2) ทุนจดทะเบียนที่ชำระแล้ว (บาท)			
<input checked="" type="checkbox"/> กรณีผู้ลงทะเบียนลงข้อมูลหรือรูปภาพที่ไม่เหมาะสมในระบบการจัดซื้อจัดจ้างภาครัฐ จะถูกลบชื่อเป็นผู้ทำงาน <input checked="" type="checkbox"/> กรณีผู้ลงทะเบียนกระทำการใดอันเป็นการลวงละเมิดสิทธิในทรัพย์สินทางปัญญา ผู้ลงทะเบียนจะต้องรับผิดชอบแต่เพียงผู้เดียว			
<p>หมายเหตุ : แบบแสดงการลงทะเบียนในระบบ e-GP สามารถนำไปยื่นพร้อมเอกสารการเสนอราคา กับหน่วยงานภาครัฐ ตั้งแต่วันที่ 1 เมษายน 2555 เป็นต้นไป สำหรับการซื้อจัดจ้างที่มีมูลค่าตั้งแต่ 2,000,000 บาท (สองล้านบาท) ขึ้นไปและตั้งแต่วันที่ 1 เมษายน 2556 เป็นต้นไป สำหรับการซื้อจัดจ้างที่มีมูลค่าตั้งแต่ 500,000 บาท (ห้าแสนบาท) ขึ้นไป ทั้งนี้เพื่อให้เป็นไปตามประกาศคณะกรรมการป้องกันและปราบปรามการทุจริตแห่งชาติเรื่องหลักเกณฑ์และวิธีการจัดทำ และแสดงบัญชี รายการรับจ่ายของโครงการ ที่บุคคลหรือนิติบุคคลเป็นผู้ดำเนินการกับหน่วยงานของรัฐ พ.ศ. 2554 และแก้ไขเพิ่มเติมที่กำหนด ให้ผู้ที่เข้าเป็นผู้ดำเนินการกับหน่วยงานภาครัฐที่สัญญาเป็นมูลค่า ตามจำนวนเงินดังกล่าวต้องลงทะเบียนในระบบ e-GP</p>			
พิมพ์เมื่อวันที่ 26/11/2557 เวลา 09:13:12 น. รหัส M6Hcj			



ทะเบียนเลขที่.....
คำขอที่.....

แบบ พค. 0403

กรมพัฒนาธุรกิจการค้า
สำนักงานกลางทะเบียนพาณิชย์
ใบทะเบียนพาณิชย์
ใบสำคัญนี้ออกให้เพื่อแสดงว่า

นาย วิรดิชัย สุริยมร

ได้จดทะเบียนพาณิชย์ ตามพระราชบัญญัติทะเบียนพาณิชย์ พ.ศ.2499

เมื่อวันที่ 28 พฤษภาคม 2556

ชื่อที่ใช้ในการประกอบพาณิชย์กิจ

ร้านอมรการช่าง

เขียนเป็นอักษรโรมัน

ชนิดแห่งพาณิชย์กิจ

จำหน่ายกระจก-อลูมิเนียม

ที่ตั้งสำนักงานแห่งใหญ่

เมืองทวด

เลขที่ 2/9 หมู่ที่ ตรอก/ซอย ถนน

ตำบล/แขวง นาสาร อำเภอ/เขต บ้านนาสาร จังหวัด สุราษฎร์ธานี

ออกให้ ณ วันที่

28 พฤษภาคม 2556

นายสมชายใจ รุ่งเรือง

นายทะเบียน

เขตเทศบาลเมืองนาสาร



หนังสือรับรองผลงาน

ที่ สฎ ๑๗๓๒.๐๒/๑๖๘

โรงพยาบาลส่งเสริมสุขภาพตำบลท่าเรือ
หมู่ที่ ๑ ตำบลท่าเรือ อำเภอบ้านนาเดิม
จังหวัดสุราษฎร์ธานี ๘๔๒๔๐

หนังสือฉบับนี้ให้ไว้เพื่อรับรองว่า นายวิรัชชัย สุริยอมร เลขที่ ๒/๙ ถนนเหมืองทวด ตำบลนาสาร อำเภอบ้านนาสาร จังหวัดสุราษฎร์ธานี เลขบัตรประจำตัวประชาชน ๓ ๘๔๙๙ ๐๐๑๔๐ ๗๐ ๐ ได้ดำเนินการรับจ้างเหมาปรับปรุงอาคารผู้ป่วยอุบัติเหตุฉุกเฉิน ผู้สูงอายุและผู้พิการ จำนวน ๑ งาน ของ โรงพยาบาลส่งเสริมสุขภาพตำบลท่าเรือ เป็นเงินจำนวน ๔๔๒,๕๐๐ บาท (สี่แสนสี่หมื่นสองพันห้าร้อยบาทถ้วน) เมื่อวันที่ ๑๙ พฤษภาคม ๒๕๕๙ และดำเนินการแล้วเสร็จ วันที่ ๑๕ สิงหาคม ๒๕๕๙

จึงออกหนังสือรับรองผลงานให้ไว้เป็นหลักฐาน

ให้ไว้ ณ วันที่ ๑๓ เดือน กรกฎาคม พ.ศ. ๒๕๖๐

(นางอมรรีษด์ ทะเขียว)

ผู้อำนวยการโรงพยาบาลส่งเสริมสุขภาพตำบลท่าเรือ

สัญญาจ้างเหมาก่อสร้าง
โครงการปรับปรุงพัฒนาสถานบริการเพื่อรองรับและให้บริการผู้ป่วยอย่างมีคุณภาพ
(จุดพักรอคอยผู้ป่วยนอก)

โรงพยาบาลส่งเสริมสุขภาพตำบลคลองปราบ อำเภอบ้านนาสาร จังหวัดสุราษฎร์ธานี

วันที่...25...เดือน...มิถุนายน...พ.ศ...2567...

สัญญาฉบับนี้ทำขึ้นที่...โรงพยาบาลส่งเสริมสุขภาพตำบลคลองปราบ....ตั้งอยู่เลขที่ 99 ถนน...-.. หมู่ที่...2...ตำบล/แขวงคลองปราบ...อำเภอ/เขต...บ้านนาสาร...จังหวัด...สุราษฎร์ธานี.... ระหว่าง...นายสุรศักดิ์ ปรืศว์เมธิกุล ตั้งอยู่เลขที่ 99 หมู่ที่...2.. ตำบล/แขวงคลองปราบ...อำเภอ/เขต...บ้านนาสาร....จังหวัด...สุราษฎร์ธานี...ซึ่งต่อไปในสัญญานี้จะเรียกว่า “ผู้ว่าจ้าง” ฝ่ายหนึ่ง กับ ...นายวิโรดิชัย สุริยอมร.....ตั้งอยู่เลขที่...2/9... ถนน...-...ตำบล/แขวง...นาสาร....อำเภอ/เขต...บ้านนาสาร.....จังหวัด...สุราษฎร์ธานี ซึ่งต่อไปในสัญญานี้จะเรียกว่า “ผู้รับจ้าง” อีกฝ่ายหนึ่ง

คู่สัญญาทั้งสองฝ่ายตกลงทำสัญญากันดังมีข้อความต่อไปนี้

ข้อ 1. ผู้ว่าจ้างตกลงว่าจ้างและผู้รับจ้างตกลงรับจ้างทำโครงสร้างเพนูปื้นกระเบื้อง และทำโครงหลังคา เมทัลชีส ตามโครงการปรับปรุงพัฒนาสถานบริการเพื่อรองรับและให้บริการผู้ป่วยอย่างมีคุณภาพ(จุดพักรอคอยผู้ป่วยนอก) ซึ่งตั้งอยู่ ณ โรงพยาบาลส่งเสริมสุขภาพตำบลคลองปราบ โดยจะเริ่มดำเนินการก่อสร้างตั้งแต่วันที่ 25 มิถุนายน พ.ศ.2567 และจะดำเนินการก่อสร้างดังกล่าวให้แล้วเสร็จในวันที่ 24 สิงหาคม พ.ศ.2567 กำหนดระยะเวลา 60 วัน (หกสิบวัน) ทั้งนี้ ต้องก่อสร้างตามรูปแบบ รายละเอียดของแบบ และรายละเอียดกำหนดการดำเนินงานที่แนบท้ายสัญญานี้และถือว่าเป็นส่วนหนึ่งของสัญญานี้ด้วย

ข้อ 2. การก่อสร้างและสิ่งปลูกสร้างต้องยึด รายละเอียดตามแบบแปลนหรือรายละเอียด ปริมาณงานตาม ใบเสนอราคาเป็นหลัก

ข้อ 3. คู่สัญญาดตกลงราคาค่าจ้างเหมาก่อสร้างรวมเป็นเงินทั้งสิ้น...349,000...บาท (สามแสนสี่หมื่นเก้าพันบาทถ้วน) ราคารวมภาษีมูลค่าเพิ่มหรือค่าใช้จ่ายอื่นๆครบถ้วนแล้ว

ข้อ 4. ผู้ว่าจ้างตกลงจ่ายและผู้รับจ้างตกลงรับเงินค่าจ้าง โดยกำหนดการจ่ายเงิน จำนวน 1 งวดงาน โดยชำระเต็มจำนวน 349,000 บาท(สามแสนสี่หมื่นเก้าพันบาทถ้วน) หรือร้อยละ 100 เมื่อผู้รับจ้างได้ส่งหนังสือส่งมอบงานจ้าง และผู้ว่าจ้างได้ดำเนินการตรวจรับงานจ้างเรียบร้อยแล้ว ภายในกำหนดเวลาไม่เกิน 15 วันทำการ

ข้อ 5. ผู้รับจ้างจะเป็นผู้ดำเนินการจัดหาเครื่องมือเครื่องใช้ต่างๆที่ต้องใช้ในการก่อสร้างทั้งหมด

ข้อ 6. ผู้รับจ้างจะเป็นผู้ดำเนินการจัดหาวัสดุสิ่งของที่ใช้ในการก่อสร้างตามรายการวัสดุแนบท้ายสัญญานี้ และถือว่าเป็นส่วนหนึ่งของสัญญานี้ด้วย

ข้อ 7. เพื่อเป็นหลักประกันในการปฏิบัติตามสัญญานี้ผู้รับจ้างได้นำหนังสือค้ำประกันของธนาคารตามแบบที่ผู้ว่าจ้างยินยอมซึ่งออกโดย.....-.....สาขา.....-.....เลขที่.....-.....ลงวันที่.....-.....เดือน.....-.....พ.ศ.....-.....

ข้อ 8. ผู้ว่าจ้างอาจจะทำการแก้ไข เปลี่ยนแปลง หรือเพิ่มเติมรูปแบบหรือรายละเอียดของสิ่งปลูกสร้างได้ ผู้ว่าจ้างต้องทำการแจ้งให้ผู้รับจ้างทราบเป็นลายลักษณ์อักษรล่วงหน้าไม่น้อยกว่า.....10....วัน โดยผู้ว่าจ้างต้องรับผิดชอบค่าใช้จ่ายที่เกิดขึ้น ทั้งนี้ ผู้รับจ้างสงวนสิทธิ์ที่จะยอมรับหรือไม่ยอมรับการแก้ไข เปลี่ยนแปลง หรือเพิ่มเติม นั้น โดยคำนึงถึงความจำเป็นและผลเสียหายอันอาจเกิดขึ้นได้เนื่องจากการแก้ไขเปลี่ยนแปลง หรือเพิ่มเติม นั้น

ข้อ 9. ผู้ว่าจ้างต้องทำการตรวจรับงานภายในเวลา.....7....วัน นับแต่วันที่ได้รับการแจ้งจากผู้รับจ้าง หากไม่ตรวจรับงานภายในเวลาดังกล่าว ให้ถือว่าได้ตรวจรับงานแล้วโดยปริยาย

ข้อ 10. ผู้รับจ้างสงวนสิทธิ์ที่จะนางานบางส่วนตามสัญญาฉบับนี้ไปให้ผู้อื่นทำ ได้ ทั้งนี้ผู้รับจ้างจะเป็นผู้รับผิดชอบในงานก่อสร้างนั้นเองทุกประการเสมือนหนึ่งว่าผู้รับจ้างเป็นผู้ทำงานนั้น

ข้อ 11. ผู้รับจ้างต้องรับผิดชอบต่ออุบัติเหตุ อันตราย หรือความเสียหายอื่น ๆ อันเกิดขึ้นจากการก่อสร้างและต้องชดใช้ค่าเสียหายนั้นแก่ผู้เสียหาย

ข้อ 12. ในกรณีที่มิเหตุในอันที่ไม่อาจจะหลีกเลี่ยงได้โดยไม่ใช้ความผิดอันเกิดจากผู้รับจ้างหรือผู้ว่าจ้างขอแก้ไข เปลี่ยนแปลงหรือเพิ่มเติมการก่อสร้าง เป็นเหตุให้การก่อสร้างหยุดชะงักหรือล่าช้ากว่ากำหนด ให้ขยายกำหนดระยะเวลาส่งมอบงานตามข้อ 1. ออกไปเท่าที่ระยะเวลาที่ต้องสูญเสียไปเพราะเหตุดังกล่าว

ข้อ 13. ในกรณีที่ค่าวัสดุ ค่าใช้จ่าย หรือค่าดำเนินการอื่นใดทั้งหมดนั้นได้ปรับอัตราสูงขึ้น โดยไม่ใช่เป็นผลสืบเนื่องมาจากผู้รับจ้าง ผู้ว่าจ้างจะเป็นผู้รับภาระค่าใช้จ่ายข้างต้นตามอัตราที่เปลี่ยนแปลงเพิ่มขึ้นไปตามความเป็นจริง และหากเหตุดังกล่าวมีผลให้การก่อสร้างหยุดชะงักหรือล่าช้ากว่ากำหนดให้ขยายกำหนดระยะเวลาส่งมอบงานตามข้อ 1. ออกไปเท่าที่ระยะเวลาที่ต้องสูญเสียไปเพราะเหตุดังกล่าว

ข้อ 14. หากผู้รับจ้างส่งมอบงานล่าช้าออกไปอีกหรือการส่งมอบงานได้ล่าช้าออกไปจากเวลาที่กำหนดไว้ตามปกติ ในกรณีที่มิได้มีการขยายเวลาออกไปเพราะเหตุแทรกแซงอื่น ๆ ผู้รับจ้างยินยอมให้ผู้ว่าจ้างปรับเป็นเงินได้จำนวนเงินทั้งสิ้นไม่เกินวันละ.....300 บาท(สามร้อยบาทถ้วน)....

ข้อ 15. ในกรณีที่ผู้รับจ้างผิดสัญญาข้อหนึ่งข้อใด ยกเว้นการส่งมอบงานล่าช้า ผู้รับจ้างต้องรับผิดชอบชดใช้ค่าเสียหายแก่ผู้ว่าจ้างสำหรับความเสียหายที่เกิดขึ้นนั้น

สัญญานี้ทำขึ้นเป็นสองฉบับมีข้อความถูกต้องตรงกัน คู่สัญญาทั้งสองฝ่ายได้อ่านและเข้าใจข้อความในสัญญาโดยตลอดแล้วจึงลงลายมือชื่อไว้เป็นหลักฐานต่อหน้าพยาน และต่างก็เก็บไว้คนละฉบับ

ลงชื่อ.....ผู้ว่าจ้าง

(.....)

ลงชื่อ.....พยาน

(.....)

ลงชื่อ.....ผู้รับจ้าง

(.....)

ลงชื่อ.....พยาน

(.....)

ใบส่งมอบงาน

เขียนที่..รพ.สต.คลองปราบ ม.2 ต.คลองปราบ

อ.บ้านนาสาร จ.สุราษฎร์ธานี

วันที่..15...เดือน...สิงหาคม....พ.ศ...2567.....

เรื่อง ส่งมอบงานจ้างและขอเบิกเงิน

เรียน ผู้อำนวยการโรงพยาบาลส่งเสริมสุขภาพตำบลคลองปราบ

ตามที่โรงพยาบาลส่งเสริมสุขภาพตำบลคลองปราบ ได้ตกลงให้ข้าพเจ้านายวิรัชชัย สุริยอมร ดำเนินการตามโครงการปรับปรุงพัฒนาสถานบริการเพื่อรองรับและให้บริการผู้ป่วยอย่างมีคุณภาพ (จุดพักรอคอยผู้ป่วยนอก) โรงพยาบาลส่งเสริมสุขภาพตำบลคลองปราบ ต.คลองปราบ อ.บ้านนาสาร จ.สุราษฎร์ธานี ตามสัญญาจ้าง ลงวันที่ 25 มิถุนายน 2567 โดยกำหนดดำเนินการตั้งแต่วันที่ 25 มิถุนายน 2567 สิ้นสุดวันที่ 24 สิงหาคม 2567 กำหนดระยะเวลาดำเนินการ 60 วัน(หกสิบวัน) นั้น

บัดนี้ ข้าพเจ้า ได้ปฏิบัติงานจ้างดังกล่าวเสร็จเรียบร้อยแล้ว จึงขอส่งมอบงานจ้าง เพื่อตรวจรับและขอเบิกจ่ายเงิน จำนวนเงิน 349,000 บาท (สามแสนสี่หมื่นเก้าพันบาทถ้วน) ต่อไป ทั้งนี้ได้แนบสำเนาบัตรประชาชนมาพร้อมนี้

ขอแสดงความนับถือ

(ลงชื่อ)  ผู้รับจ้าง/ผู้ปฏิบัติงาน

(นายวิรัชชัย สุริยอมร)

ได้ตรวจรับ/รับมอบงานจ้างตามที่ได้ตกลงกับผู้รับจ้างเรียบร้อยแล้ว

(ลงชื่อ)



ผู้ว่าจ้าง/หัวหน้าโครงการ

(นายสุรศักดิ์ ปรืศว์เมธิกุล)

ผู้อำนวยการโรงพยาบาลส่งเสริมสุขภาพตำบลคลองปราบ

โครงการปรับปรุงพัฒนาสถานบริการเพื่อรองรับและให้บริการผู้ป่วยอย่างมีคุณภาพ(จุดพักรอคอยผู้ป่วยนอก)

งานปรับพื้น ฐานราก



งานเทพื้น คสล / โครงสร้าง

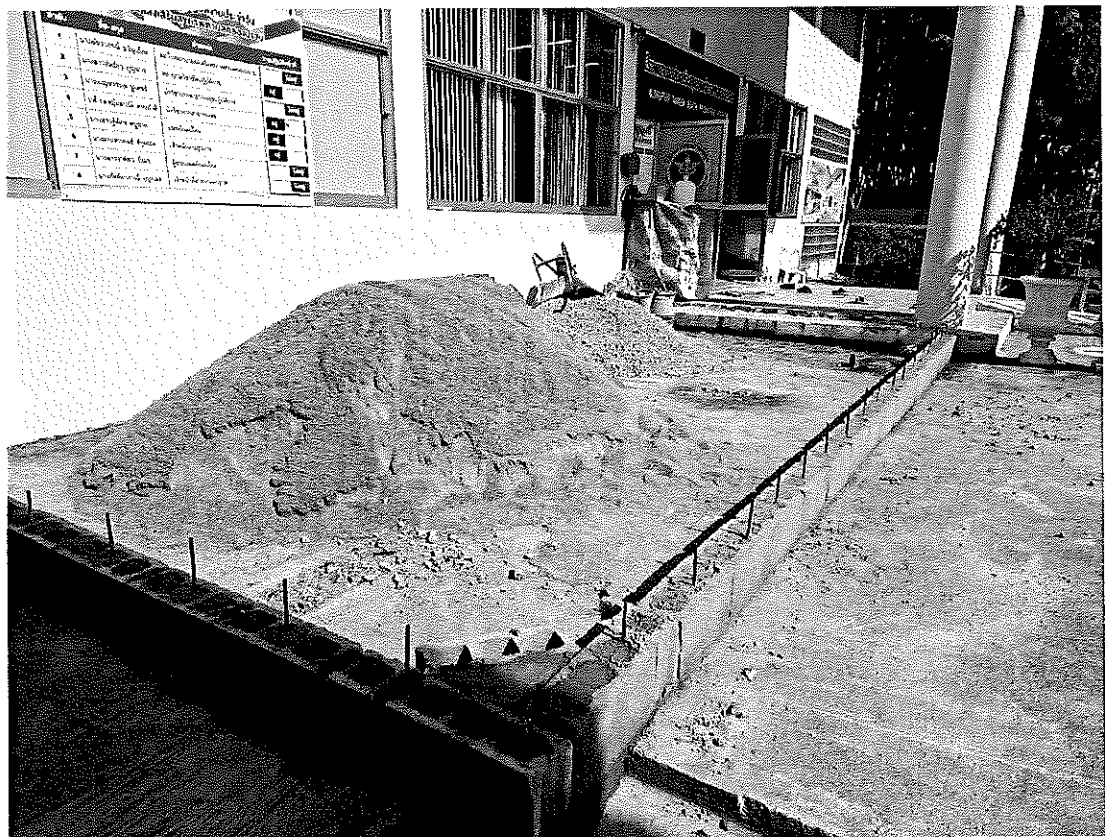

งานหลังคา



งานติดตั้งฝ้าเพดาน



งานพื้นกระเบื้องแกรนิต

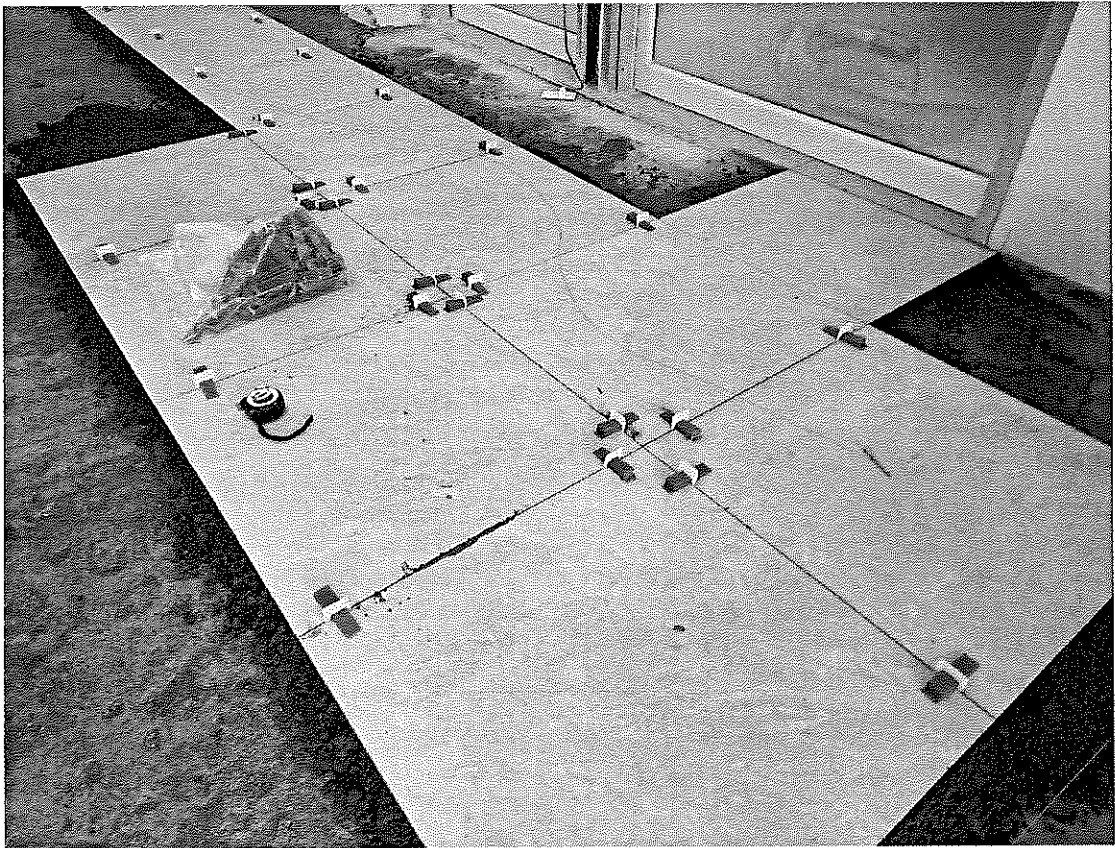

หลังดำเนินการ



ภาพหลังดำเนินการ

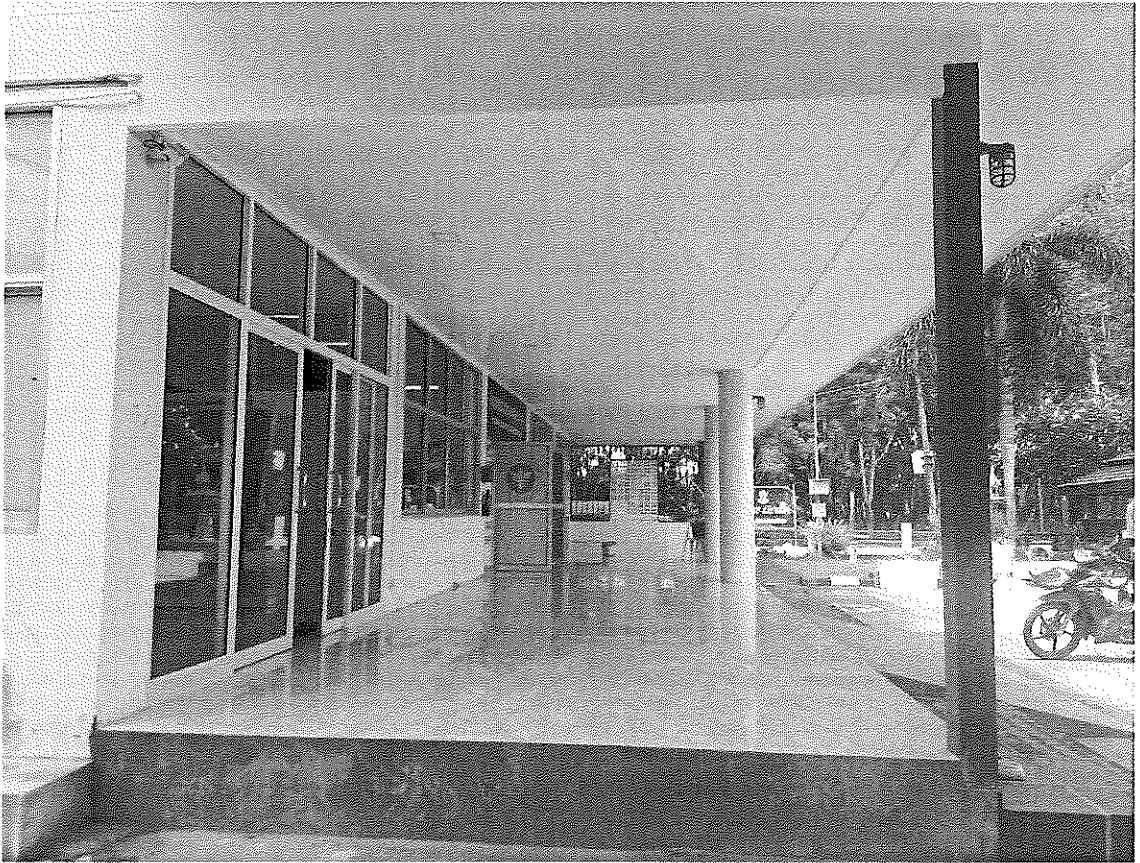

2/1

**โครงการของงบประมาณเพื่อแก้ไขปัญหาภัยแล้งด้านการเกษตร ของหมู่ที่ ๕ บ้านคีรีราษฎร์
ตำบลคลองปราบ อำเภอบ้านนาสาร จังหวัดสุราษฎร์ธานี ประจำปี พ.ศ. ๒๕๖๗
โดย ผู้ประกอบการเหมืองแร่ บริษัทปูนซิเมนต์ไทย(ทุ่งสง) จำกัด**

.....

๑. หลักการและเหตุผล

ด้วยสถานการณ์ปัจจุบัน ปี พ.ศ. ๒๕๖๗ ประเทศไทยเข้าสู่สถานการณ์ความแห้งแล้งเนื่องจากภาวะปรากฏการณ์เอลนีโญและลานีญา ทำให้อากาศแปรปรวน เกิดความแห้งแล้ง น้ำในลำห้วย ลำคลอง หนองบึง และที่กักเก็บน้ำต่างๆแห้งหมด ตำบลคลองปราบซึ่งเป็นตำบลที่มีอาชีพหลักเป็นเกษตรกรประชากรส่วนใหญ่ ประกอบอาชีพเกษตรกรรมทำสวน ผลไม้ เงาะ ทุเรียน มังคุด ลองกองจำนวนมาก ทำให้น้ำไม่เพียงพอต่อการทำการเกษตร หมู่ที่ ๕ บ้านคีรีราษฎร์ ตำบลคลองปราบ อำเภอบ้านนาสาร จังหวัดสุราษฎร์ธานี เป็นหมู่บ้านหนึ่งในตำบลคลองปราบ พื้นที่ส่วนใหญ่เป็นที่ราบสูงเชิงเขา ทำให้น้ำในแหล่งน้ำธรรมชาติและแหล่งน้ำที่สร้างขึ้นแห้งขอด ราษฎรต้องใช้รถบรรทุกน้ำจากแหล่งอื่นๆมาใช้ในการเกษตร ต้องใช้งบประมาณเป็นจำนวนมากเพื่อมาพะยุงรักษาไว้ซึ่งไม้ผลของตนเอง กำนัน ผู้ใหญ่บ้านและคณะกรรมการหมู่บ้านจึงมีความเห็นตรงกันว่า น้ำคือชีวิตของเกษตรกร ที่ประกอบอาชีพเกษตรกรรม จำนวน ๗๐ ครัวเรือน พื้นที่ ประมาณ ๑,๒๐๐ ไร่ จึงได้หาแนวทางแก้ไข จัดทำแผนงานโครงการแก้ปัญหาและการบูรณาการ เพื่อช่วยเหลือเกษตรกร โดยการสูบน้ำจากแหล่งน้ำดิบจากชุมเหมืองแร่ยับซั่มซึ่งมีน้ำกักเก็บอยู่เป็นจำนวนมากสามารถสูบและวางท่อส่งน้ำลงเติมชุมเหมืองแร่ดิบในหมู่บ้านได้ จึงเสนอเพื่อของบประมาณโครงการจากเงินกองทุนพัฒนาพื้นที่บริเวณรอบเหมืองแร่ตำบลคลองปราบจากผู้ประกอบการ บริษัทปูนซิเมนต์ไทย (ทุ่งสง) จำกัด เพื่อซื้อเครื่องสูบน้ำ ท่อส่งน้ำและอุปกรณ์ต่าง ขอให้บริษัทปูนซิเมนต์ไทย (ทุ่งสง) ได้พิจารณาดำเนินการเพื่อแก้ปัญหาต่อไป

๒. วัตถุประสงค์

- ๒.๑ เพื่อแก้ไขปัญหาการขาดแคลนน้ำเพื่อการเกษตร
- ๒.๒ เพื่อการกักเก็บน้ำให้ได้ตามวัตถุประสงค์
- ๒.๓ เพื่อเป็นการเติมน้ำผิวดินและน้ำใต้ดินตามธรรมชาติ
- ๒.๔ เพื่อเป็นการฟื้นฟูรักษาระบบนิเวศเพิ่มความหลากหลายทางชีวภาพ
- ๒.๕ เพื่อเป็นแหล่งน้ำเสริมในการทำเกษตรกรรมและแก้ปัญหาภัยแล้ง

๓. เป้าหมายโครงการ

จัดซื้อเครื่องสูบน้ำ เพื่อการเกษตร

๔. สถานที่ดำเนินการ

ชุมเหมืองแร่ยับซั่มบริเวณโรงสูบน้ำพลังงานแสงอาทิตย์ (โซล่าเซลล์) ตำบลคลองปราบ หมู่ที่ ๕ บ้านคีรีราษฎร์ ตำบลคลองปราบ อำเภอบ้านนาสาร จังหวัดสุราษฎร์ธานี

๕. วิธีการดำเนินการ

- ๕.๑ ประชุมวางแผนแนวทางการดำเนินงาน
- ๕.๒ ประสานงานกับผู้ที่เกี่ยวข้องเพื่อทำโครงการ
- ๕.๓ ประชาสัมพันธ์การดำเนินงานในพื้นที่
- ๕.๔ ดำเนินการจัดทำโครงการตามแผนงานที่วางไว้
- ๕.๕ ติดตามผลการดำเนินงานและสรุปผลการดำเนินงานให้ผู้ให้การสนับสนุนรับทราบ

๖. ระยะเวลาดำเนินการ

ภายในเดือน สิงหาคม พ.ศ. ๒๕๖๗

๗. งบประมาณดำเนินการ

งบประมาณสนับสนุนโครงการจากเงินกองทุนพัฒนาพื้นที่บริเวณรอบเหมืองแร่ บริษัทปูนซิเมนต์ไทย (ทุ่งสง)

จำกัด จำนวน ๒๕๘,๗๐๐ บาท (สองแสนห้าหมื่นแปดพันเจ็ดร้อยบาทถ้วน)

โดยมีรายละเอียดค่าใช้จ่าย ดังนี้

- ค่าเครื่องสูบน้ำขนาด ๖ สูบ ชนบีม R-TEC ๓ใบพัดเพลาลอย เป็นเงิน ๒๓๐,๐๐๐ บาท
- วัสดุอุปกรณ์ประกอบท่อทางดูด เป็นเงิน ๑๐,๓๑๐ บาท
- วัสดุอุปกรณ์ประกอบท่อทางส่ง เป็นเงิน ๑๘,๓๙๐ บาท

หมายเหตุ รายละเอียดค่าใช้จ่ายตามแบบใบเสนอราคาที่เหมาะสมมาด้วยแล้ว

๘. หน่วยงานสนับสนุน

คณะกรรมการกองทุนพัฒนาพื้นที่บริเวณรอบเหมืองแร่ตำบลคลองปราบและกองทุนพัฒนาพื้นที่บริเวณรอบเหมืองแร่ตำบลคลองปราบ โดยผู้ประกอบการเหมืองแร่ บริษัทปูนซิเมนต์ไทย(ทุ่งสง) จำกัด

๙. ผู้รับผิดชอบโครงการ

คณะกรรมการหมู่บ้าน บ้านคีรีราษฎร์ หมู่ที่ ๕ ตำบลคลองปราบ อำเภอบ้านนาสาร จังหวัดสุราษฎร์ธานี

๑๐. ผลที่คาดว่าจะได้รับ

- ๑๐.๑ ราษฎรมีน้ำเพื่อใช้ในการเกษตรจำนวน ๗๐ ครัวเรือน เนื้อที่ ประมาณ ๑,๒๐๐ ไร่
- ๑๐.๒ เพิ่มความชุ่มชื้นและความสมบูรณ์ทางระบบนิเวศให้แก่พื้นที่โครงการดังกล่าว
- ๑๐.๓ แหล่งน้ำธรรมชาติ ได้รับการฟื้นฟูให้ดีขึ้นทั้งปริมาณและคุณภาพ
- ๑๐.๔ เป็นแหล่งน้ำเพื่อเสริมในการเกษตร และบรรเทาปัญหาภัยแล้งในพื้นที่ดำเนินการ
- ๑๐.๕ เป็นแหล่งเพาะพันธุ์สัตว์น้ำจืดให้ราษฎรได้บริโภคในพื้นที่และพื้นที่ใกล้เคียง

๑๑. ผู้เสนอโครงการ

(ลงชื่อ) ผู้เสนอโครงการ
(นายสุรพงศ์ หวายเครือ)
ผู้ใหญ่บ้านหมู่ที่ ๕

(ลงชื่อ) ผู้เห็นชอบโครงการ
(นายประพันธ์ ทองศิริ)
ผู้ใหญ่บ้านหมู่ที่ ๑

(ลงชื่อ) ผู้เห็นชอบโครงการ
(นายพิสนธ์ ตินชาติอารักษ์)
ผู้ใหญ่บ้านหมู่ที่ ๓

(ลงชื่อ) ผู้เห็นชอบโครงการ
(นายจิรภัทร์ เพชรประเสริฐ)
ผู้ใหญ่บ้านหมู่ที่ ๔

(ลงชื่อ) ผู้เห็นชอบโครงการ
(นายวีระศักดิ์ บัวแก้ว)
กำนันตำบลคลองปราบ

(ลงชื่อ) ผู้อนุมัติโครงการ

(.....)

ตำแหน่ง.....



บริษัท เอสทีปั๊ม สมาร์ทเทคโนโลยี จำกัด (สำนักงานใหญ่)

126/18 หมู่ที่ 6 ถนนเลี้ยวเมือง ตำบลมะขามเตี้ย อ.เมือง จ.สุราษฎร์ธานี 84000

(โทร.) 082-6162974

Sty.pump@gmail.com

เลขประจำตัวผู้เสียภาษี 0845567001285

ใบเสนอราคา
Quotation

เสนอราคา:

ชื่อผู้ติดต่อ:

นางสาวกัญญา ฝอยสุพรรณ นาสาร

Customer

ที่อยู่

Address

โทรศัพท์/Phone 083-3910224

แฟกซ์/Fax

เลขที่เอกสาร:

วันที่ทำรายการ: 08 สิงหาคม 2567

วันที่ครบกำหนด:

วันที่ส่งมอบ:

เงื่อนไข:

พนักงาน:

ลำดับ ITEM NO.	ชื่อสินค้า/รายละเอียด PRODUCT DESCRIPTION	จำนวน QUANTITY	หน่วยนับ UNIT	ราคา/หน่วย UNIT PRICE	ส่วนลด DISCOUNT	จำนวนเงิน AMOUNT
1.	ชุดปั๊มน้ำ R-Tec 3ใน1ชุด ชุดเครื่อง ISUZU 170แรงม้า 6สูบ	1.00	ชุด	230,000.00	0.00	230,000.00
2.	รายการหน้าแปลนทางดูด ขนาด 4 นิ้ว - ข้อลดกลมเชื่อม 3X2 - บอลวาล์วทองเหลือง ขนาด 2 - เกจวัดแรงดัน - ข้อลดเหลี่ยม ทองเหลือง 1/2X1/4 - ข้อต่อม.ม. 1/2- ท่อเหล็ก GSตามเกลียว 2 สองข้าง - ท่อเหล็ก GSตามเกลียว 4 สองข้าง - ข้อต่อตรงเกลียวใน GS 1/2 - นางโหล 4 - หัวดูด PVC 4 - หน้าแปลน PVC 4 - เข็มขัดรัดท่อ - ท่อดูดไฮดรอน ขนาด 4 (12เมตร)	1.00	งาน	10,310.00	0.00	10,310.00
3.	รายการหน้าแปลนทางออก - หน้าแปลน 10K - ข้อต่อเชื่อม 4 - ท่อเหล็ก GSตามเกลียว 4 สองข้าง - ข้อต่อตรงเกลียวใน GS 1/2 - เกจวัดแรงดัน - ข้อลดเหลี่ยม ทล 1/2x1/4 - ข้อต่อ ม.ม. GS 1/2 - น๊อต - แฟลคซีเบิล 4 - บัดเตอร์ฟลายวาล์ว 4 นิ้ว - คูโอเช็ควาล์ว 4 นิ้ว - ท่อดูดไฮดรอน ขนาด 4 (12เมตร) - บริการส่งพร้อมติดตั้ง	1.00	งาน	18,390.00	0.00	18,390.00

หมายเหตุ

ช่องทางการชำระเงิน

ธนาคารกรุงเทพ

427-0-79856-6

บจ.เอสทีปั๊ม สมาร์ทเทคโนโลยี

รวมมูลค่าสินค้า 258,700.00

รวมส่วนลดแต่ละรายการ 0.00

ส่วนลดการค้า 0% 0.00

รวมมูลค่าสินค้าหลังหักส่วนลด 258,700.00

ภาษีมูลค่าเพิ่ม 7% 0.00

สองแสนห้าหมื่นแปดพันเจ็ดร้อยบาทถ้วน

จำนวนเงินรวมทั้งสิ้น 258,700.00

()

ผู้ลงนาม

ลงวันที่ / /

()

พนักงานขาย

ลงวันที่ / /

(นางศรัญญา ศรีช่วย)

ผู้เสนอราคา

ลงวันที่ / /

ชุดปั๊มทำ R-Tree 3ใบพัด ขนาดเครื่อง 6สูบ

นามลูกค้า : ชาญสุรพงษ์ นาสาร

เบอร์โทร : 083-3910224

รายการหน้าแปลนทางดูด 4 นิ้ว

ลำดับ	รายการ	จำนวน	หน่วยนับ	ราคา	รวมจำนวนเงิน
1	ท่อกลมเชื่อม 3X2 "	1	ตัว	750.00	750.00
2	บอลวาล์วทองเหลือง ขนาด 2"	1	ตัว	950.00	950.00
3	เกลียวแรงดัน	1	ตัว	280.00	280.00
4	ข้อต่อเหล็ก ทองเหลือง 1/2X1/4"	1	ตัว	95.00	95.00
5	ข้อต่อส.ม. 1/2"	1	ตัว	90.00	90.00
6	ท่อเหล็ก GSตามเกลียว 2" สองข้าง	1	ตัว	380.00	380.00
7	ท่อเหล็ก GSตามเกลียว 4" สองข้าง	1	ตัว	850.00	850.00
8	ข้อต่อตรงเกลียวใน GS 1/2	1	ตัว	65.00	65.00
9	ยางใบ 4"	2	ตัว	150.00	300.00
10	หัวดูด PVC 4"	1	ตัว	1,250.00	1,250.00
11	หน้าแปลน PVC 4"	1	ตัว	375.00	375.00
14	เข็มขัดรัดท่อ	5	ตัว	65.00	325.00
15	ท่อดูดไฮดรอลิก ขนาด 4" (12เมตร)	1	ม้วน	4,600.00	4,600.00
	รวม				10,310.00

รายการหน้าแปลนทางออก 4 นิ้ว

1	หน้าแปลน 10K 4"	1	ตัว	850.00	850.00
2	ข้อต่อเชื่อม 4"	1	ตัว	900.00	900.00
3	ท่อเหล็ก GSตามเกลียว 4" สองข้าง	1	ตัว	850.00	850.00
4	ข้อต่อตรงเกลียวใน GS 1/2	1	ตัว	65.00	65.00
5	เกลียวแรงดัน	1	ตัว	280.00	280.00
6	ข้อต่อเหล็ก ทล 1/2x1/4	1	ตัว	95.00	95.00
7	ข้อต่อ ส.ม. GS 1/2	1	ตัว	90.00	90.00
8	น็อต	16	ตัว	35.00	560.00
9	แม่เหล็กชนิด 4"	1	ตัว	2,800.00	2,800.00
10	แบตเตอรี่ฟลาตวาล์ว 4 นิ้ว	1	ตัว	1,900.00	1,900.00
11	คู่มือใช้ถาด 4 นิ้ว	1	ตัว	2,400.00	2,400.00
12	ถาดบริการขนส่งพร้อมติดตั้ง	1	งาน	3,000.00	3,000.00
13	ท่อดูดไฮดรอลิก ขนาด 4" (12เมตร)	1	ม้วน	4,600.00	4,600.00
	รวม				18,390.00

THAI QR
PAYMENT

Scan to Pay



ราคารวมทั้งสิ้น 28,700

ช่องทางการชำระเงิน
ธนาคารไทยพาณิชย์ (SCB)
974-2-49555-7

รวมราคาอุปกรณ์ทางดูด-ออก	28,700	บาท
ราคาชุดเครื่องยนต์ชนิดปั๊มน้ำ	230,000	บาท
รวมราคาอุปกรณ์และเครื่องยนต์	258,700	บาท